朝鮮日報
夕刊 五日(金)
本紙朝夕刊十二面
發行兼編輯人 方應謨

佛憲政史上最初의 人民戰線內閣組織
社會主義同盟支持獲得은失敗
社會、急進合作으로成立

【巴里四日發同盟】社會黨首領레온·블룸氏는 루브랑大統領의 委囑에基하야 四日곳 後繼內閣組織에着手 午後九時 에리제宮에 伺候 人民戰線內閣의 閣員名簿를提出하엿다 社會黨은 佛國憲政史上 이番처음으로 內閣을組織한것이다 人民戰線內閣은 블룸氏와의 交涉不調로 社會主義同盟의 支持는 엇지 못하엿스나 結局 社會黨及 急進社會黨의 合作體로 되여 成立當初부터 弱體를 暴露하게되엿다 新內閣의構成은 大臣十七名, 次官十四名、高等辦務官 一名이라는 大『世帶』이다 決定된閣僚는如左하다

首相 레옹·부룸(社會黨)
無任所相 폴르·포르(同)
同 카뮤·쇼ー탕(急進社會黨)
同 폴·레오르(同)
國防相兼副總理 지ー키죠
空相 페ー츠·코트(社會黨)
海相 리팔크트(急進社會黨)
內相 파랑그로(同)
法相 뮤귀르(同)
文相 세이유(社會黨)
外相 데르보스(急進社會黨)
植民相 무ー데(社會黨)
藏相 오ー리오르(同)
恩給相 리베ー에르(同)
經濟相 스피나츠(同)
土木相 모리제(同)
勞働相 루바(同)
保健相 큐ー리夫人
遞相 자르드리에(急進社會黨)
農相 몽낭(社會黨)
書記官長 모크(急進社會黨)
(寫眞은 레옹블룸氏)

新內閣을支持
佛國共產黨宣言發表

【巴里四日發同盟】佛國共產黨은 四日夜左와如히 新內閣을全幅的으로 支持한다는旨의 宣言을發하엿다

共產黨은黨外의 誠意로서新內閣을 援助할것을公約한다、共產黨은 自由를獲得하기爲하야 鬪爭하기를主張한바이다

佛下院議長에 에리오氏當選

【巴里四日發同盟】佛國下院은 四日午後開會 議長選擧에 入하야 社會、急進社會兩黨으로부터 議長候補를 擧하야 選擧한結果 急進社會黨長老 에리오氏가 壓倒的多數로 新議長에 當選되엿다

國境委員會設置 滿國外蒙에提議

【新京四日發同盟】滿洲里會議決裂後도 滿洲國政府는 依然滿蒙兩國關係改善에 努力하면서兩國國境委員會와 代表者交換에對하야 滿洲國側의 意向을外蒙政府에 通告하고 이回答을促하고잇던바 五月二十一日 外蒙總理아모르氏는 滿洲國張外交部大臣에게 正式回答이 왓는데 右는國境委員會와 國境紛爭處理委員會設定에 關하야 商議할 地點은 中立國인 쌈多市로서最適하다고 認定한다고하고 滿洲國이 要求한 外蒙領土內의 委員子는不適當하다고 하엿다또兩國代表者의交換은 國境地點의 事態가緊迫한現狀에잇서서는 그必要가업다는것으로 極히不滿足한것이다그래서 滿洲國側은 거듭六月二日 다시滿洲國側의 意向을 外蒙에對하야 通告하기로되어 左의要項으로 이를明示하엿다

一、國境委員會 設定交涉을 쌈多에서 行하는것은 絶對로 承認할수업다 滿洲國은 委員子

佛勞働爭議惡化
罷業參加人員無慮五十萬名
全產業部門麻痺狀態

【巴里四日發同盟】金屬工의 罷業에서 發端한 佛國勞働爭議는 追日 惡化하야 佛國全國의 産業團體는 麻痺狀態에 陷하엿다 資本家는 勞働者代表와의 交涉을 前提條件으로 極力折衝을繼續하고잇스나 爭議團은 左黨內閣의成立을 期待하고 頑强히抗爭을 繼續하고잇다 罷業은 食料品, 砂糖을 爲始하야 모든産業部門에及하야 全國의 罷業人員數는 無慮五十萬이라고 推測된다 牛乳, 卵, 버터의 市價는 暴騰되여 各食堂은 중조금類의 買入에 忙殺되여잇다

巴里食糧商品 團體交涉權確保
食糧飢饉大體로解消

【巴里四日發同盟】市場運搬夫食料品組合員은 四日 雇主代表와 協議한結果 團體交涉權을確保, 四日夕刻으로부터 巴里市內의食糧飢饉은 解消되엿다

新聞發行停止 配達夫罷業으로

【巴里四日發同盟】巴里新聞組合代表는 四日午後에코ー드·파리社內에會合 新聞配達夫 罷業때문에 新聞配達及立賣不可能狀態에 陷하엿스므로 五日午後十二時부터 市內新聞發行을 停止하기로決定하엿다

鑛山監督局長會議

【東京電話同盟】商工省에서는 過般의 特別議會의 協贊을 經한 鑛山開發其他從業實施를 爲하야 協議가 必要하므로 來二十九日부터 一週間本省에 全國鑛山監督局長會議를 開催하기로 되엇는데 諮問事項은

一、事務刷新에 關한 事項
二、國內中小鑛業의 現狀及 發展策
三、炭坑爆發其他災害防止對策

▲事務打合事項
一、現下資源의 開發에 關한事項
二、石油試掘其他石油資源開發에 關한 事項
三、鑛害賠償에 關한 事項
四、產金獎勵에 關한 事項
五、探鑛獎勵金及東北地方探鑛獎勵金公布에 關한 事項
六、探鑛用爆藥類及 機械器具의 受任試驗에 關한事項
七、鑛業稅에 關한事項
八、鑛業法施行催促中改正에關한 事項
(同規則三十七條樣式 第十四項其他特히 改正을要한다고認定되는것)
九、其他一般事務에關한事項

須磨總領事 陸軍省訪問

【東京電話同盟】須磨南京總領事는 四日午前十一時 陸軍省을訪問하고 磯谷軍務局長、影佐滿蒙班長과 會見하야 中國一般情況에 關하야 여러가지 意見交換을 行하고 正午 辭去하엿다

獨空軍本部長墜死

【드레스덴三日發同盟】獨逸空軍本部長베ー버ー中將은 三日未明 航空省所屬다라、조號에 搭乘하야 드레스덴飛行場을 離陸한 直後에 同機는 墜落하야 將軍은 即死하엿다

資本家態度强化로 勞資正面衝突難免
政府의善處를强硬要求

【巴里四日發同盟】佛國政府는金屬工의 爭議를 深甚憂慮하고 사로首相以下 百方으로 調停에努力하고잇스나 資本家側은 勞働者의 態度에 憤激하야 四日午前 사로首相及 프로산勞働相에게 通告를 手交하엿다 右內容은『勞働者가 工場占據를 繼續하는限 資本家側은 絶對로 使用者代表와의 交涉에 應치안켓다 今回의 罷業은 佛國產業界가생긴以來의 重大事件으로 이와가티 革命的色彩를띈 罷業은 前代未聞이다 政府는 잘 이事態에處하야 그責任을 다하라』는 强硬意見을 表明하야 折衝中止를 宣言하엿다 資本家의 態度强化에 勞資雙方은 全然 正面衝突될 形勢에 陷하여잇는데 事態는 益益 惡化하리라고 豫想되는바 그前途는 全혀 悲觀되여잇다

佛新首相放送 國民의協力을要望

【巴里四日發同盟】人民戰線內閣으로 組閣을完成한 佛蘭西新首相블룸氏는 四日라듸오를通하야 放送演說을 行하엿는데 全國民에 政府의決意를示하야 國民的協力을 要望하엿다

戒嚴經費廿餘萬圓 第二豫備金支出

【東京電話同盟】政府는五日閣議에서 戒嚴에關한 經費二十二萬圓의 十一年度第二豫備金 支出을 附議할터인데 右는地方警備의 東京派遣及 警兵增員에依한 經費이다

蘇中央委員會 憲法草案承認

【莫斯科四日發同盟】蘇聯共產黨은 一日부터 四日까지 크레믈린宮殿에서 中央委員總會를 開會하고 時局第一의重大議題인 一、蘇聯社會主義共和國聯邦의憲法草案을上程하고 黨書記長스탈린氏의 報告가잇슨後 大體로聯邦中央執行委員의憲法委員會의草案을承認하엿는데 特히問題의重要性에鑑하야 聯邦사비에트大會를 召集할意圖를 表示한附帶決議를 行하엿다

共產軍一部 綏遠省에侵入

【北平四日發同盟】四日北平官邊에達한情報에依하면 昨年山西省으로부터 陝西省에드러간 徐海東麾下의 共產軍一部數千名은 最近陝西北部保安으로부터 그우히 省境을넘어 綏遠省南部地區에侵入하야 同地方을根據로 綏遠省赤化工作을開始하엿다 共產軍의 綏遠侵入은 이番이最初인데 한동안 沈默하엿든 共產軍이 北進政策을다시 開始한것이라하야 그動向은 深甚注意를 끌고잇다

工業所有權 日滿間協定締結

【東京電話同盟】政府는 日本과 滿洲國間에 工業所有權相互保護協定을 締結하기로 決定하고이미 兩國間에 交涉이 成立되여 同協定案은 去二日閣議에서決定 上奏中이든바 四日 樞密院에御諮詢이잇섯다 右協定案의內容은 滿洲國은 아직 萬國工業所有權保護條約에 加入하지안엇슴으로 日滿兩國間에 이에準據하야 協定을締結하고 發明 特許 實用新案 工業的意匠 雛形 商標原產地表示及 不正競爭取締에關하야 保護하려하는것이다 樞密院은 近近審査委員會를 設하고 審議後 審査委員會를 마친 後 本會議에 附議할터인데 治外法權撤廢에 關한條約과함께 本年七月一日부터 實施豫定이다

佛國巡洋艦 今朝仁川에入港

佛國極東艦隊司令長官 에스테바中將坐乘의 同艦隊旗艦 巡洋艦『라못트피케』는 威海衛로부터 朝鮮海峽巡航途中 今五日午前八時 仁川港에 入港하엿다、司令長官以下幕僚、乘組員은 明六日부터 京城을訪問、見學할터인데 十二日까지 碇泊하엿다가 釜山으로 向할터이라한다

퀘손比大統領 再次다바오訪問

【마닐라四日發同盟】比律賓議會는 마친내 十六日에 閉會됨으로 퀘손大統領은 議會討論에 備하기爲하야 懸案인 다바오問題에對하야 此際斷固한 對策을樹立할目的으로 四日夜 議員五十餘名을 引率하고 再次다바오訪問途上에 올낫다 大統領一行은 途中에서 各地를 視察하고 十日다바오에 到着하야 二日間同地에 滯在하고 十五日 마닐라에歸還할터이다

須磨總領事 廣田首相訪問

【東京電話同盟】在京中인 須磨南京總領事는 四日午後四時半首相官邸에 廣田首相을 訪問하고 中國의 一般情勢를 報告한後今後見解에 關하야 會談하고 辭去하엿다

日本政府도 볼리비아新政府承認

【東京電話同盟】去五月二十一日 革命으로 成立된 토ー로新政府는 英米佛伊諸國의 正式承認을 어더 健全한 新國家로 改造에 進中인데 日本政府도 드듸어 이를 正式承認하기로 決定하고 有田外相은 三日 在智利早尾代理公使에게 訓電하야 볼리비아新政府에 承認하는同時에 兩國關係調整에 依한 國交를 續行케하기로되엿다

南京側軍事當局 動員說正式否認
西南派의通電은抗日을主張
中央反駁必要를不認

【南京四日發同盟】南京政府는西南問題에對하야 자못冷靜한 態度를 取하고잇는데 四日南京當局은 外間에 傳하는 中央軍의 動員令說을 正式으로 否定하고 西南討伐準備를 行한事實이업다고 言明하엿다 그리고 西南派의 通電에關하야『西南側 通電에는 抗日을 主張하여 蔣介石反對及 中央政府를 反對하는意味는 엇슴으로 南京政府로서는 此를 反駁할 必要를 認定치안는다』고 하야 蔣介石氏는 暗暗히 西南側의 主張을 肯定하는態度를取하고잇다 그리고 通電을 發한 當時 孫科氏等 主要中央要人이 거이廣東에 滯在中이엿든 事實로보나 今回의 通電은 미리中央西南間에 諒解가잇섯다는 說이 有力化하여왓다 即南京側은 西南의 抗日主張을 利用하야日本을 牽制하고 今後 日中交涉을 有利하게 引導하려하는 一方 西南派가 反對氣勢를 撤回하는 代償으로 十一月 國民大會를延期할 諒解를 어덧다고까지 傳하다

滿國對濠報復班 委員會開催

【新京二日發同盟】滿洲國政府의 對濠報復班委員會는 二日午後二時부터 外交部에서 開會하고 大橋次長 簡井通商司長等 關係者首腦部가 出席하야 協議한結果 滿洲國에 輸入된 濠洲小麥粉에對하야 輸入許可制를 採用하기로 意見一致되엿슴으로 政府는 數日中에 法的手續을 取하야 實施하기로 決定하엿다

西南內部動搖 興張兩氏辭職申請

【廣東四日發同盟】第一軍團總參謀部長 興培南, 第一集團軍總司令, 張之英兩氏는 兩廣軍事獨立政府樹立에 反對하야 總司令陳濟棠氏에對하야 口頭及文書로서 各各辭職을提出하엿다 이때문에廣東側의 軍事行動에多大한支障을이르켜 重大危機를惹起하지나안흘까觀測되는點도잇다

極東艦隊에關한限 何等制限을不受
代償으로新倫敦條約質的制限案을受諾
英蘇海軍協定妥協成立

【倫敦四日發同盟】英國代表크레기ー外務次官補 피립프스海軍計畫部長 해리만書記官及 蘇聯代表마이스키ー大使 자스킹武官은 四日午後英國海軍省에서 會談을 逐하엿는데 討議二時間半에 亘하엿다 蘇聯代表는 去五月十五日 一旦會談을 中止한以來 數次에亘하야 本國政府와 協議를 逐하엿는데 協議의結果 極東水面除外에關한 留保條項에關하야서도 代案의權保를附하엿다 이會談에서는 妥協案은大概成立하고 英蘇兩國代表는 니어質的制限案에 對하야 意見交換을한것으로 解釋되다 極東水面除外에關하야는 蘇聯代表가 이미留保要求를撤回하엿다고도 傳하나 다시 그後의 情報에 依하면 如左한妥協案이 英蘇兩國代表間에 案歸되엿다한다

一、極東艦隊에 關하야는 蘇聯政府는何等 制限을받지안는다
一、右代償으로 蘇聯政府는 新倫敦條約의 質的制限案을 受諾하고 新艦建造를 通報치안는다

定例閣議

【東京電話同盟】五日定例閣議는 午前十時十五分부터 首相官邸에 開會 廣田首相以下旅行中의 永野海相 小川商相 賴母木遞相을 除한 各閣僚出席 戒嚴令經費二十二萬圓을 第二豫備金으로부터 支出할件 其他朝鮮에서의 所得稅令及 營業稅令改正에關한 勅令等을 決定하고 同十時四十分 散會하엿다

閣議決定事項
一、制令案朝鮮所得稅令中 改正의件 及制令案朝鮮營業稅令中改正의件
一、人事 東大助敎授從五位 加藤繁 任東大敎授(二等)

米國海軍豫算 總額五億餘萬弗
平常時로서는空前의大豫算!
루大統領正式으로署名

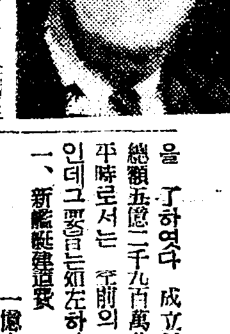

【華盛頓四日發同盟】루ー즈벨트大統領은 四日午後 一九三六年三十七年度 海軍豫算에 正式署名을 了하엿다 成立한 豫算案은 總額五億二千九百萬弗에 達하야 平時로서는 空前의 大海軍豫算인데그要目은如左하다

一、新艦艇建造費 一億六千九百萬弗
但, 主力艦二隻建造費는必要에 應하야計上하고, 現行海軍條約國의 何者가 主力艦建造에 着手하는境遇에는 곳 主力艦二隻의建造에着手할 權限을 大統領에附與함
驅逐艦 十二隻
潛水艦 六隻
各種補助艦艇 八十四隻
一、空軍擴充費 四千五百四十一萬弗
軍用機三百三十臺의購入費其他
一、軍用鑛產物貯藏費 五萬弗
兵員增加 現在의九萬三千人으로부터十萬人에增加
(寫眞은 루ー즈벨트氏)

豫算編成方針

【東京電話同盟】明年度豫算編成에當하야 重要國策에 關한經費를 미리閣議에서 決定할것이라는 馬場藏相의 提案은 政府部內의 協議事項이라하야 內閣으로부터 各省에 通達되여 各省은 右方針에 基하야 可及的來月三日까지에 重要國策의 經費를 決定하기로 되엿는데 右方針에關하야 四日 事務次官會議席上에서 主로 內務 農林兩次官으로부터 그詳細한 說明을求한데 對하야 川越大藏次官은 左와如히 藏相의 意向을 敷衍하야 說明하고 諒解를 求하엿다

一、豫算概算書作成前에 重要國策의經費를 미리決定하려는것은 從來의 內閣이 恒常希望한바이나 此를 徹底케함에는 左의條件을必要로한다
가、豫定의 閣議提出日까지에各省의 國策的經費가 全部提出될것
나、國策的經費決定後 그後의新規要求를 承認치안흘것
二、現內閣도 右方針의 徹底를希望하고잇스나 이것은 事實上 實行困難하다 要컨대 國防費 그他의 大綱을 主로閣議에서 決定하고 一般的經費는從來대로 大藏省에서 概算書를 作成하야 査定을 行하기로되엿다
三、內務省의 河川港灣土木事業의經費及 重要法案提出에 伴하는 經費와 如한것은 勿論重要國策이나 此等經費도 來月三日까지에 內閣에 提出하라는 意味는 아니라고 解釋된다

佛內閣總辭職

【巴里二十四日發同盟】사로首相은 四日午後閣議의結果 閣僚의辭表를 모아가지고 即時 엘리제宮에赴하야 루브랑大統領에게 提出하엿다 루브랑大統領은 同四時半 社會黨首領블룸氏는 一旦엘리제宮을 辭去하야 即時組閣工作에 着手하엿다

朝鮮製鐵事業 營業稅를賦課

【東京電話同盟】製鐵事業의 改正에 伴하야 朝鮮의 製鐵事業에 對하야도 日本內地와 가튼 稅率에 依하야 年一割以上의 利益이 잇슬 境遇, 營業稅를 課키로되고 이에 伴하는 營業稅法, 所得稅法의 改正案은 五日閣議에 附議決定하엿다

聯盟總會召集

【倫敦四日發同盟】聯盟理事會議長에든外相은 四日夜 베네쉬大統領及 聯盟事務總長아브놀氏와 長距離電話로 協議를 遂하얏는데 亞爾然政府의 要請에 依하야 臨時總會를 召集하기로 決定하엿다 十六日 開會豫定인 特別理事會도 豫定을 變更하야 十五日又는 二十六日에 開會키로 延期될模樣이다

에國皇帝到着으로 新聞號外騷動
워터로停車場은

【倫敦三日發同盟】에디오피아皇帝 하일레·셀라시에一世가 倫敦에 第一步를 印하신 三日午後의 워터로停車場 附近은 皇帝列車를 기다리는 群衆을 目標로 各新聞紙의 號外가 쏘다저나와 때아닌 繁昌을 이르엇다 同新聞紙中에는 婦人參政權運動界의 元老 실비·아팡가스트女史編輯의『에디오피아뉴스』도잇섯는데 同紙는 倫敦駐箚 에디오피아公使 말킨博士가 執筆한 英國政府가 스에즈運河를 閉鎖하지안코 伊太利汽船通航을 承認한것 佛國政府가 지브티鐵道에依한 武器彈藥의 輸送을 拒絶치아니한것을 攻擊한 論說을 揭載하야 時節이 時節이라 注目을 끌엇다

에皇쥬네브進出 總會서大獅子吼

【倫敦四日發同盟】에디오피아皇帝하일셀라시에一世는 三日午後 倫敦에到着하야 英國國民의 熱誠的歡迎을 受하엿다 皇帝는 現下國際政局의 動向에 徵하야 自身이 쥬네브에進出하야 十六日에開會하는 聯盟特別理事會及 聯盟總會에出席하야 에디오피아帝國을爲하야 畢世의雄辯을 吐하리라고 解釋된다 側近者로부터 確聞하면 皇帝는 아마二日倫敦을出發하야 쥬네브로 向할 豫定이다

兩廣首腦五十餘 北伐發令要請
全國에通電도發送!

【廣東四日發同盟】陳濟棠、李宗仁氏以下 兩廣首腦者五十餘名은 全國에 通電을發하고 西南政務 執行兩委員會에 對하야 北伐命令을 發하도록要請하엿다고發表하엿다

關釜兩地中心으로 今秋大演習擧行

【釜山電話同盟】今秋九月下旬부터 十月上旬까지 陸海空軍 精銳를 網羅하야 南朝鮮及 本川南部를 包括한 大防空演習을擧行하기로되여 目下 軍各機關에서 計畫內容에對하야 考究研究를 進行하고잇다 詳細는 極秘에附하나 演習施行區域은 關釜兩地를 中心區域으로하고 對馬朝鮮兩海峽一帶의 廣範圍에 亘할터인데 그規模는 空前의大防空演習이라한다

人事·集會

▲咸錫泰氏(漢城齒科醫師會會長) 蟲齒데이完了人事次來社
▲滿田操氏(京城府齒科醫師會會長)同上
▲大灣義誠氏(朝鮮聯合齒科醫師會長)同上
▲佐野孫吉氏(同副會長)同上
▲岡崎哲郞氏(前慶北知事)退官人事次來社

八面鋒

佛蘭西 人民戰線新內閣에 女子三人이 次官級으로 入閣키로決定。
◇
그中에도『라지움』發見者로有名한『큐ー리』夫人이 科學方面을 擔當한다함은 快報。
◇
에디오피아皇帝가 寿府의聯盟理事會에 出席키로決意。
◇
出席만가지고될가, 出席한後에 엇더한일을 하겟다는 重大한 決意가 더욱必要。
◇
아즉도 祖國愛의 띄운피가잇다하면 그所謂假面不和殿堂에 洗禮한暴擧은 잇슬듯한일。
◇
國土에서 쫏기고 宮城에서몰 울離한 님검의가는길이, 어즈버 어디멘지。

瓦斯入 林 電球
朝鮮唯一의大工場에서
産出하는優良鮮産品

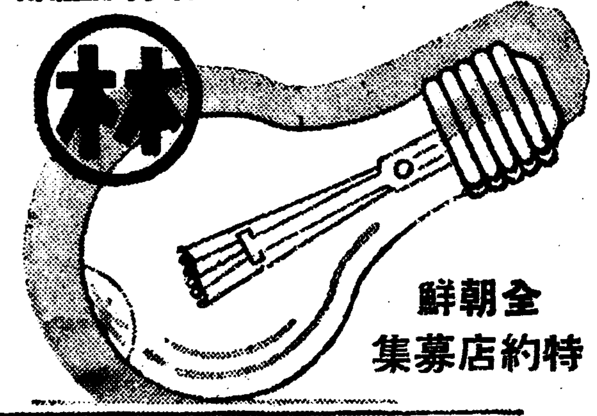

林電球製作所
京城府新堂町四〇九
電本局 五二六一番
全朝鮮特約店募集

好職業
不景氣의失敗는업다 利益만크고 本業의副業으로 男女小兒 遠近不問 自宅에서 할수잇는職業 年中無休 說明書及見本無代進呈
大阪天王寺區寺田町
福榮本舖

自轉車用蓄電池

山羊乳
キング山羊牧場
京城東小門外城北町
電話光化門(3)三〇五三番
振替口座京城三六〇番

恩給
長期極低廉立替
京城府授恩町一六〇
鄭商會

明治劇場
威力萬能의强力番組는
五百年後의世界
새벽의爆擊

若草映画劇場
踊るブロードウエイ
吾輩は猫である
バード少將南極探險

이것입니다
日本에서 最高級이라는것은
혼자서쓰기가 앗갑고
꼭 달른분에게 勸해
하고십흔 이지요

外地까지增稅案에 朝鮮側은絶對反對

事實上이미增稅된세음

去四月부터 實施된 地方稅制改正으로

광전내각(廣田內閣)이 성립되는 시초부터 마장장상(馬場藏相)은 일반국비(國費)와 군사비(軍事費)의 팽창때문에 세금을올려야겟다는것은 루차 성명한바잇섯고, 특별의회에서도 여러가지로 말성이 되엿섯스나 증세를한다면 어느범위로 할것이냐하는것은 명년예산편성에 의하야서만 알수잇게되며 다음통상의회에나타날 예산이 주목을 끌고잇는바 작일동경 전보에 의하면대장대신은 외지(外地)에도 명년부터 증세를단행할방침이 가하다는 의견을가지고 잇다고전한다 외지라면조선, 대만(臺灣)등지가들어가는데 증세를한다면 어떤범위와 어떤방법으로하겟느냐 하는것이 문제이라하겟지만 조선의 현상으로서는 증세는 원측적으로 반대하지안흘수업는 터이다 즉 일반대중증세라는 점으로본다면 금년사월부터 개정실시된 지방세제개정(地方稅制改正)에 의하면 호별세(戶別稅)와 가옥세(家屋稅)의 일반적관세에 의하야 세금의종목으로도 한가지가 새로생기어 증세가되엿슬뿐아니라 두가지의 세금이모다 등급의개정에 의하야부과률도 놉하젓고 종래보다도세민게급에대해서 부과범위가 넓어진 판계상 여러가지점으로 사실상 상당한 증세가 되여잇서 작금 각지방마다 불평만만한사정으로 보아도 명년에또다시 증세한다는것은 말이안되는 터이고 결하야 전반적으로보아 조선의농민이나 근로대중의 생활은 점점궁핍하여가고 잇는이때에 증세라는것은 절부당 만부당한일이다 또일면으로 일본내지의산업을 보호하는 립장에서 관세정책(關稅政策)을 가지고 조선측에 부당을 더하야 간접증세를하려한다는점으로보면 이역용납할수업는것이다 이것은다시말하면 조선사람으로 일본내지에이출되는중요품에 관세를부치려는것인데 관세를부친다면 조선산업계를위축케하는결과를 멕거되여 유치한조선의산업은 영향이 마대할것이다

飛去夕陽風한 初等敎員의"夏休"

今後엔農振運動에動員시킬方針

단순히놀리는것은자미가업다고

총독부 학무국에서는 중등학교와 초등학교교원의 하기휴가를교원자신의 강습회 또는 농촌과 도시의 각종강습회에 동원식히어 하긔휴가를 단순한휴가로 삼지안코 유의하게 활용식힐방침이라한다

다른관공리나 은행회사원과달라 학교교원은 생도의 휴가때문에 자연히한달혹 두달의여름휴가가잇는데 이것을 리용치안코 단순히 놀게하는것은 사회적으로나 교원자신에게 자미롭지못하다하야 금후는 각도에서 또는 각군에서 일정한 계획을 세워가지고 교원자신의 향상과 수양을 위한 각종강습회는물론 농촌진흥운동의 청소년의교양훈련을위한강습회 도시의무학자의 문맹퇴치운동등에 적극적으로동원하야 그들이가진 여름동안의휴가를 매우유의하게활용하여보자는것으로 재래에도 강습회가튼것을하여왓스나 금년부터는 일정한계획하에 각도에서 동원잇게 전긔각종강습회를 열게할터이라한다

女子醫講에 千圓喜捨

水標町李淳定女史의特志

긔보한바와가티 부내 관철정 경성녀자의학강습소가 종래 김태원(金鐸遠)씨 개인경영이던것을 재단법인 녀자의학전문학교발긔준비위원회(財團法人女子醫學專門學校發起準備委員會)에서 인계하야 경성녀자의학강습소리사회에서 경영하는한편 본격적으로 녀자의전 설립운동을 시작하게 되엿는데 금번 부내수표정(府內水標町) 구십일번지 리순정(李淳定)녀사는 우리일천만 녀성을 위한 이의미한 사업을열렬히 지지하야 작사일에 자진하야동강습소유지비로금일천원을 희사하얏다한다 동강습소의 김봉과감격은 다시말할필요도업거니와 동녀사의 특지에대하야는 사회일반의 칭송이 자못놉다한다 (사진은리녀사)

라듸오聽取者 五萬七千餘名

五月末日現在

오월말일 현재로 조선에서라듸오를 가설하야 듯고잇는 사람은 합계 오만칠천륙백이십일인이나된다

그가운데서 조선사람은 일만륙천삼백이십사인 일본내지인은 사만칠백팔십오인 외국사람사백팔인이다 작년오월말 현재수에 비하면 일년동안에 일만오천칠백륙십칠인이 더부럿다한다

密會中의 少年窃盜團

本町署에서檢擧

사일오후 본정서원이순찰중 장충단(奬忠壇)공원에서 밀회하고잇는 어린아이들이잇서 그서에 인치하야 취조한결과 근래그서관내에서 빈발하는 귀금속도난사건의 장본인들로것이 판명되여 목하게속엄중취조중이다 그들은 충주읍(忠州邑)출생 리상윤(李相允)(三六) 리천군 부발면(利川郡夫鉢面)출생 리수기(李水奇)(三五) 진위군 평택면 (振威郡平澤面)출생 윤한석(尹漢石)(二五) 돈암정(敦岩町) 박부길(朴富吉)(三一)등이라한다 이제그내용을들으면 남조선대주의지를 중심으로 귀금속을 절취하엿다는데 피해액은 약오륙백원이나 된다한다

東部方面도合勢 共同戰線펴기로

電區撤廢運動益猛烈

마포(麻浦)방면의 전차구역철폐운동대표들은 오일까지에 마즈막으로 체신국전긔과장(遞信局電氣課長)과 철도국감독과장(鐵道局監督課長)과 룡산 경찰서장(龍山署長)등 각관계관청당국자들을 전부맛나보고 진정을 마첫는데 대개고려하겟다고 대답하엿다한다 청량리(淸凉里)선로에 사는 주민들로부터 공동으로 구역철폐운동을 이르키자는 의견이 잇스므로 일간에 량편의의견을 종합하야 공동전선을 버리고두곳위원이 회합한곳에서 이번 진정한 경과를 보고할터이라한다

아프로는 전차구역철폐운동은 점점 본격적으로 맹렬히 진정시키게 될모양이다

길을살펴 갈일!

시내창신정(昌信町)삼백십륙번지

崔旺吉等判決

부내에잇는 덕력(德力)영금상회(永金商會) 대륙상회(大陸商會)등등 큰 금은상으로부터 한번에오십원에내지 백원에식 수십차례에 약십만원어치 금괴어리를 여러가지가명으로 주문하여다가 교묘히 간도룡정촌(間島龍井村)방면으로 밀수출한 외국위체관리법위반(外國爲替管理法違反)및그방조피고 함북성진군 학성면상포동(城津郡鶴城面上浦洞)최왕길(崔旺吉)등 다섯명에대한 언도공판은 오일오전아홉시 경성지방법원에서 엄견(嚴見)판사 주심궁기(宮崎)검사관여미테 열리여 판사로부터 검사의 구형대로 다음과가튼언도가 잇섯다

▲崔旺吉(懲役六個月)▲鄭源吉(懲役十個月)▲崔萬吉(懲役六個月)▲尹成日(懲役一個年)▲崔俊山(懲役八個月)

軍資金五千圓가저고 越境하다가被逮

朝鮮××團員二名昌城署에

【新義州支局電話】 수개월전부터 조선내에 잠입하야 비밀리에군자금을 모집하고잇든 조선(××)단원세명은 오일오전 여섯시쯤에 약오천원의 군자금을 모집하여가지고 창성(昌城)부근에서 목선을타고 월경을하려다가 창성서원에게 체포되엿다한다

麗水署員入京 妙齡女性檢擧

사일오후령시 오십분경에 전라남도 려수(麗水)경찰서강(姜)경부보가 상경하야 시내종로서사법계의 응원을 어더가지고 시내에잠복하고잇는 김봉랑(金鳳娘)(二三)이라는 묘령의 녀성을 체포하여다가 방금종로서에 류치식히고 엄중취조를 하고잇는중인데 사건내용은 자세히알수업스나 려수에서 저즈른 큰사건에 관련된것이라고한다

自動車業界에解雇、動搖의旋風!

同僚解雇에憤慨 運轉手結束動搖

利川自動車部罷業氣勢未然防止

지난오월초하로날부터 시내"택시"―"로금이 균일제(均一制)로부터"메―타―"제로 변경된뒤론부터"택시―"업자와 운전수사이에 알륵충돌이 빈번하게이러나고잇는것은 주목되는바로서 이번에는 승합자동차업자와 종업원사이에 분규가이러낫다―시내종로(鐘路)사정목에잇는 리천자동차부(利川自動車部)에서는지난삼일에 운전수로잇는 강승진(姜承鎭) 안규진(安圭鎭)두명을 해고한데 동정한운전수 열아홉명은 사일아츰부터 출근치안코 동맹파업의기세를 올릴야는것을 탐지한 소관동대문서(東大門署)에서는 고등계주임이하가 동자동차부에가서 알선한결과 이뒤로는 리유업시 해고식히는일은 절대로업다는 고주측의언명(言明)에만족하고 오후네시에 일제취업하엿다고한다

朝日택시에서 四名을解雇

運轉手側同情的態度

메다―실시이래 운전수 대우개선문제에 관련하야 시내각운전수들은 그간 동요상태를 보이고잇든중 근일에와서는 그중멧개소 택시운전수들은 단연단체적행동에 나와 각방면의 주목을 끌고잇는이때 시내 고시정(古市町) 조일(朝日)택시에서는 오일아츰 김기한(金基漢) 서삼룡(徐三龍)리봉남(李鳳南) 김재룡(金在龍)네사람을 돌연 별반리유업시 해고식히엿다한다 이사실을 안 그 택시운전수들은 모다 동정적태도를 취하고 동요의빗을 보이고잇서 사태의추이가 주목된다

支配人談 해고식힌것은사실입니다만은 해고원인은 그들이 선동자가되여 별반리유업시 동료 한사람을 구타하엿기때문에 자미롭지못하다고 생각하야 그와가티 처분하엿슴니다

主人집自轉車타고 집에갓다가잡히어

주인집 자전거를 훔처가지고고향갓다 붓잡혀온 사나히―경긔도 양평군양서면(楊平郡楊西面)에 원적을둔 정춘복(鄭春福)(二六)은 지난 삼월일일 시내숭인정(崇仁町)백구십구번지 김모(金某)의 음식점에 배달부로 들어갓다가 겨우 사흘만에 주인집 자전거를 훔처타고 고향으로 도망질갓다가 삼일에 양드되여 발견체포되여 멀리 동대문서 유치장으로 와다고。

自稱"奉皇殿下" 龍山署에被捉

제이 차천자(車天子)를 꿈꾸든 친구가 류치장신세 ―시내룡산서(龍山署)에서는 수일전에 돈암정(敦岩町)방면에서 보천교(普天敎)와 비슷한 종교단체를 맨드러가지고 자칭봉황전하(奉皇殿下)라는자가 수만흔 교도들을 모호고잇다는 사실을 엿듯고그그사나이는 충청북도괴산군사리면 방축리(槐山郡沙梨面方丑里) 리종진(李鍾震)이라는 별명을가진 리구성(李具成)(三四)으로 소위황신제국대정교(皇神帝國大正敎)라는 유령단체를 세워서그본부를 론산군두마면 두계리(論山郡豆磨面豆溪里)에둔후 작년오월초순부터 이것을 선전하여 수백명의 교도를 모하노코는다시그것을 널리선전할 목적으로 서울에 올라와 재산잇는 사람들과 안악네들을 차저다니면서 금품을 속여먹어오다가 최근에는 그교의 공인(公認)을 엇든다시고 총독에게 긴교지설명서와 아울러진정서를 제출하려다가마츰내 경찰에부잡히고 만것인데 불일간에 사기죄로 송국하리라한다。

"發明天才"의末路

타고난才操를惡用

金鍍을專門으로詐欺해먹다가法網에

한때는 청년발명가로서 축음긔용 만년침(萬年針)을 발명하야 소화칠년사월경에 당시 각신문이 그천재적긔능을 절찬하든듀위한청년이 자긔의 본분을이저버리고 과미(期米)에 투족한후 점차 령락하야 드듸어 타고난 재주를 악용하고 경찰에검거된 청년이잇다

사일오후일곱시쯤에 시내중림정(中林町)에서 거동이수상한 청년한명을 순행중의 서대문서원이 회중물검사한결과 그는인천부신화수리(仁川府新花水里)삼백칠십번지에 거주하는 남긔철(南基喆)(二七)로 순금비녀한개와 지께 마치등을 가지고 잇슴으로다본서로 인치한후 조사한결과그 금비녀속에는 연(鉛)을 녹혀너엇슴으로 범죄사실을 추궁하니 그는 금년륙월이일에 전긔와가튼 방법으로 약서도중의 금비녀를 일곱돈중으로 개조한후합정(蛤町)이십번지에잇는 김재성(金在成)전당포에서 팔십원을사긔한것을 비롯하야 금년이월이래로 은비녀에 도금을 하는등 여러가지 교묘한방법으로 인천(仁川)부산(釜山)등지로 사긔행각을 한것을 자백하엿는데 그가 공예에 특수한재질을 가지고잇섯스니만치 단독 범행으로 피해액이 상당히 만흐리라고한다

全州"카프"事件 關係者二名檢擧

新義州署突然活動

【新義州支局電話】 작사일 오전에 신의주(新義州)경찰서 고등계에서는 돌연히 활동을 개시하야 의주군 고진면 룡리(義州郡古津面龍里)에 사는 김좌석(金左石)(假名)(二三)외 청년한명을 체포하는동시에 다수한 적색서적을 압수하엿다는데 전긔 김좌석이가 전주(全州)"카프"사건에 관계가 잇섯드니만치 취조의 결과는 자못 일반의주의를 끌고잇다한다

貞洞町서電車轢人

오일오전열한시쯤에 시내 정동정(貞洞町)이십삼번지아페서 구룡운(具龍雲)(二四)이가 운전하는 경전제일백사십팔호에 정동정이십칠번지에사는 외국인학교소사의처 한씨(韓氏)(四一)가 치어서 전치약일개월반을 요할 중상을 입엇는데 여병을 발하지안는한 생명만은 건질것갓다고한다

遠征途上의 孫、南兩君의第一信

"沿道의歡送陣에 感激의눈물을……

五日奉天에서가벼운練習 伯林到着은十七日

【奉天에서마라손兩選手第一信】 四日 午後三時半 在京各團體와 및 母校 養正校友들의 熱烈한 歡送裡에 京城을 떠난 우리 一行은 開城、平壤、宣川、新義州、等地의 沿道人士들의 盛大한 歡送을 바드며 車中의 疲勞도 늣기지안코 오직 感激의 눈물을 흘리는가운데 이날밤 午後十一時五十分頃에 國境 鴨綠江을 건너 安東縣에서 四十分間 停車함을 機會로 新義州와 安東縣에게신 各界人士들이 밤늣게까지 우리를 激勵하며 聲援하여주엇다 우리는 간밤에 꿈을 깨치고 五日 午前六時四十分 奉天驛에다엇다 驛頭에는 在留同胞들과 朝鮮日報奉天支局 關係者들의 出迎이잇서 十幾名 못도다주엇다 이곳에서 午後부터 當地國際運動場에서 가벼운 練習을行하고 이날午後四時十分奉天驛發히까리로 出發하야 六日午前 六時二十分에 哈爾濱에다어서 그곳서 一泊하며 練習을行하고 七日午前七時二十分 哈爾濱을떠나 九日正午滿洲里着、當日午後七時滿洲里出發 十五日에 莫斯科를지나 六月十七日頃에는 戰地伯林에 到着할豫定이다

東京留學生 武道會近況

事業案과任員改選

在東京朝鮮留學生 武道會에서는 新入會員歡迎會兼臨時總會를 지난五月卅三日午後一時부터 東京中野驛前 新枠製菓舖에서 委員長代理洪思哲君 司會下에열고臨時執行部를 選擧하니 議長에洪思哲君과 書記에 張馨根君이被選되여 會順에 딸아歡迎辭及答辭가 잇슨후 委員改選及事業案을 다음과가티 決定하고 散會하엿다한다

◇討議事項

一、本會年中行事인 全朝鮮中等校柔道大會는 九月十二日(土) 京城中央靑年會에서 開催할것

二、其他略

◇選定委員

▲委員長 洪思哲▲庶務部員 李喜烈▲財務部員 金長根▲事業部員 吳世億 朴孝相

◇會員昇段發表

▲柔道部三段 金鉉國 吳世億 李喜洙 崔孝成 ◇二段 洪思哲 張馨根 金長根 印英煥 盧東衍 朴孝相 朴龍洙 ◇初段 張漢哲 金基陽 金光潤 弓仁傑 文華植 鄭甲柱 吳在鐸▲劍道部 金承洛 ▲劍道部二段李喜烈

七日、京城運動場서 專門庭球리그

朝鮮學生軟式庭球聯盟主催의 專門校庭球리ー그戰은 明七日午前九時부터 京城運動場코ー트에서 行할터이라는데 出戰校는 普專 法專、藥專등三팀이라한다

佛國艦隊마저 普專과蹴球戰

明六日京城運動場

朝鮮蹴球協會에서는 方今仁川에 碇泊中인 佛國極東艦隊旗艦『라모도 픽』의 蹴球팀을 招聘하야 普成專門軍과 明六日午後三時半부터 京城運動場에서 歡迎戰을 行할터이라는데 前記佛國艦隊팀은 上海、秦皇島、靑島、威海衛 等地에서 相當한戰績을보인 强팀으로서 普專과의 一戰은 자못 興味를이끌고잇다

女子庭球大會 廿七、八兩日擧行

京日主催의 第十八回全朝鮮女子中等校 軟式庭球選手權大會는 每年秋期에 擧行하여왓든바 今年부터는 六月로닥어서 來卄七八兩日間 第一日은 團體戰、第二日은 個人戰으로 每日午前十時부터 京城運動場에서 擧行할터인데申請은來卄二日까지라한다

金警部外一名 四日에强制收容

碧潼現職警官瀆職事件漸次擴大

【平壤支局電話】 류보=신의주경찰서에서 평북벽동(碧潼)에잇는 모광산횡령사건을 취조하든중에 우연히 타로된금괴 밀수사건(金塊密輸事件)에현직경관의 몸으로 수회혐의를받고잇든 평남고등과 순사부장김병욱(金炳旭)과 순천경찰서 사법주임김긔조(金基灝) 경부는 이래 당지검사국 대판검사(大坂檢事)로부터 엄중한취조를받다가 드듸어 사일밤열시경에 당지형무소에 강제수용이 되엿스며 이사건에 증회혐의를 밧고잇든당지 김모(金某)도 전과두명과 전후하야 강제수용이 되엿다

失職靑年飮毒

사일오후여덟시경에 시내공평정(公平町)삼십팔번지 삼선당약국(三仙堂藥局)에묵고 잇는림긔일(林馹一)(三七)이가 반묘(斑猫)라는극약 네첩을먹고 자살하려고민하고잇는것을 그의안해조씨(趙氏)(三七)가 발견하고 곳시내 수은정(授恩町)전일당(全一堂)의원에서 응급치료를 한결과 겨우생명은 부잡엇다고한다 이제 그자살하려든 원인을 아라보건대그는 시내종로 보신당 (普信堂) 시계포의 점원으로 잇섯는데 사개월전에 해고를 당하고 이래 직업을엇지못하야 생활에 핍박을밧든나머지 그와가티 죽어버리랴든것이라고한다

天氣予報

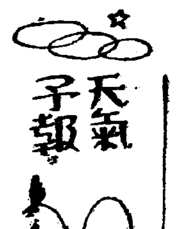

概況 七五六미리의 高氣壓은 朝鮮及日本 本州西部에서 퍼지고잇는데 그勢力은 弱하며 氣壓의 傾斜는 大端히緩慢하다 琉球列島附近과 日本海北部는 모다 小低氣壓이잇다 滿洲、朝鮮은 개이고 日本內地는흐리며 琉球列島及北海道는 小雨가잇슬는지 모르겟다

豫報 今夜 京城地方은 개엿다 흐렷다하며 明日도갓다 京畿 全區도 同一

昨日最高 二二度九
同 最低 九度九
今朝最低 一二度五
今日正午 二三度八

補精强壯劑

眞品海狗腎

樺太廳官營으로捕獲·同水産物檢査所에서嚴正檢査(證明)를

說明書請求하시면即時보내드리겟습니다

釜山府幸町三ノ二二三 大洋貿易社 電話二二一九 振替釜山七九二二

뉴ー코리아레코ー드 6月新譜

流行歌 아웅! 죽겟지 金 愛 羅

流行歌 모던鍾路 金貞九
어머님품으로
新民謠 시악씨열여들 뽕도따고님도따세 李花子
有情 朴孤松
딴스 난쟁이哲學 崔仙
長篇劇 朝鮮의어머니(上下) 崔仙 朴孤松

京城本町一丁目 코리아蓄音器洋行

都賣散賣

鑛山用藥品 工業藥品 衛生材料 醫療器械 處方調劑 醫療藥品 有名賣藥

京城府鍾路四丁目 電車交叉点 山崎仁壽堂 電話光化門(二五一六番 二五六番) 振替京城八〇八番

세파ー드牡牝 歸國하옵기 特價急讓 御希望者는 左記에

龍山驛前 日之本旅館內 黑太溪堂 電話龍山七一二番

設備內容共東洋第一! 入學隨意 考許證取得하기까지絶對責任敎授

生徒募集 就職無料斡旋紹介 規則入用次第進呈

東亞自動車講習所

所長 元京畿道運轉手試驗主任警部 溝見良經 京城府若草町大通橋本フォード販賣店サービス工場內 電話本局(2)五一二五三番

愛兒들때문에 母性愛의苦心에酬應된 天惠스러운育兒名藥

救急에 경풍·선열·기절·其他밤中에急病으로容態의急變에

治病에 단독·회충·신열이날제·胃腸障害·젓구역·靑便·消化不良·食傷·홍역·우두에

保健에 밤에울고·下毒·顏色이푸르고·여위는애·其他나면서부터弱한아히들께

小兒良藥 樋屋奇應丸

無代進呈 育兒之友 新聞名記入申込

本家 大阪天滿 樋屋合資會社

11-K-4

朝鮮名畵 (影)그림자 主演俳優羅雲奎氏林生員氏尹逢春氏全世鍾氏玄芳蘭孃

와나社特作品無聲映畵 월리암보ー데잉氏監督 探偵劇 殺人街 注目名優몬ー도부ー루ー氏主演 助演베테ー갈프스孃

第一劇場 鍾路五丁目 電話光(二)一五〇番

雄渾!壯烈!空中悲壯曲! 六月六日부터超特別大封切 유社超特作聲級日本版 그라스티가반드氏大作品! 征空重爆擊

유社超特作日本版 루이후이드란다ー監督 大谿谷의呼聲 잭크홀드氏 모나ー바리몬氏 안토니오모래노氏 大共演

아라소나의大谿谷大學하는野生馬의群!百萬馬路의音響에人情이彈奏되는高原大交響樂!

大都映畵社超特作時代劇 白井戰太郞 監督 伊達姿元祿頭巾 海江田讓二 主演 近衛十四郞 久野あかね 助演

府鐵町 電光三九五 優美館

六月六日晝間부터三日間大公開 特別超特作品番演週間 每日三回晝夜興行正午十二時부터六時半까지繼映夜間八時始映 大衆料金 階上十五錢 階下十錢

파라마운트社超特作全發聲日本版 찰ー스·비ー든氏監督 大活劇 無線非常線 主演 후레드마구마래ー사ー가이스타데이운

梗槪···變色自動車에襲擊을하는銀行을使用하야地方銀行을襲擊하는敎授團이라稱하는갱그의橫行米國警察隊가各地方으로거리마다라되오 連絡大活躍

朝鮮키네마社特作品 原作脚色監督春史

大神聖堂의躍進陣容

支社設置第一計劃

新進經營者大歡迎

增募 設置候補地

京仁地方	開城地方
大邱地方	釜山地方
馬山地方	木浦地方
晋州地方	大田地方
元山地方	春川地方
咸興地方	清津地方
羅南地方	平壤地方
海州地方	新義州地方

經營者形便에依하야 地方選擇自由

有利事業을 安全事業을 救命事業을 支社長의社會的 地位까지어더 大成功하시오

支社希望이라고 明記하시와申込 하시면規定書至 急郵送합니다.

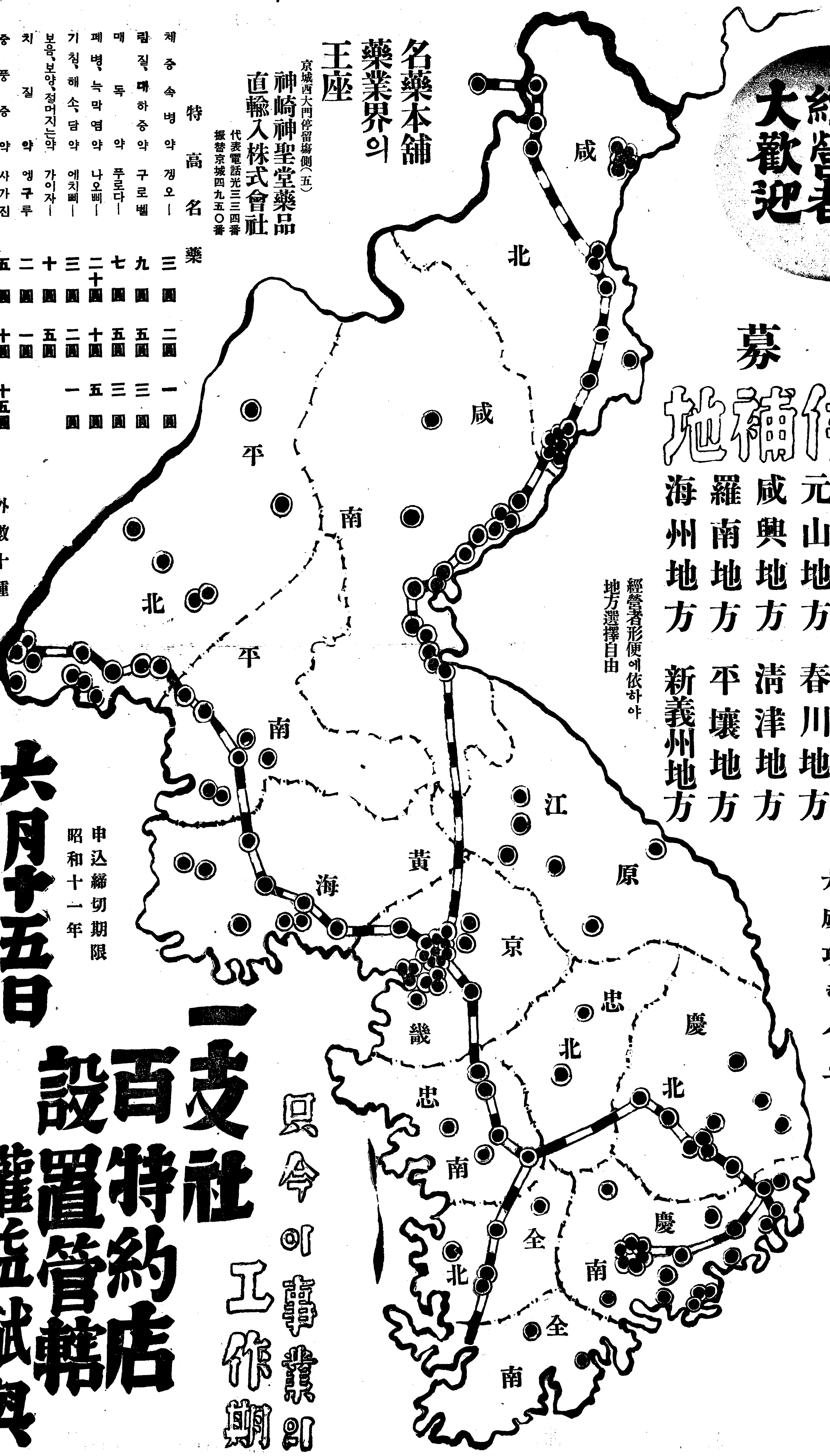

一支社 百特約店 設置 管轄權益賦與

只今이事業의 工作期

六月十五日

申込締切期限 昭和十一年

先着必勝

名藥本舖 藥業界의王座

京城西大門停留場側(五)
神崎神聖堂藥品直輸入株式會社
代表電話光三三四番
振替京城四九五〇番

特高名藥

체증、속병약	갱오ㅡ	三圓	二圓	一圓
림질、매하증약	구로벨	九圓	五圓	三圓
매독약	푸로다ㅡ	七圓	五圓	三圓
폐병、늑막염약	나오삐ㅡ	二十圓	十圓	五圓
기침、해소、담약	에치삐ㅡ	三圓	二圓	一圓
보음、보양、절머지는약	가이자ㅡ	十圓	五圓	
치질약	엥구루	二圓	一圓	
중풍증약	사가진	五圓	十圓	十五圓
심장병、정충증약	하도진	五圓	十圓	十四圓

外數十種 及各名藥

어려서 편식하면 평생을 두고 고질

어느때생기며 어느때구더지나 교정못하는건부모책임

어린애기네에게 제일 주의할것이 편식입니다. 이것저것 함부로 먹지안코 제비위에 맛는것만 골라서 먹으니까 자연히 영양분을 고로 섭취하지못하는데 세살버릇이 여든까지 간다고 다커서도 좋처럼 그런버릇을 내어 버리지못하게 됩니다. 부모되신분이 잘 주의하야 그 아히일생의 큰고질을 가지지 안케하서야 합니다. 그러키 위하야는 그런버릇이 몃살때부터 생기고 또 그 강도(强度)가 얼마만한 정도에 이르나를 아서야 할터인바 거기대하야는 동경어느학교에서 난지 여섯달로부터 일곱살까지의 아히 오백여명을 통하야 연구하야 노흔것이 잇슴으로 이아래 소개하야 드리겟습니다.

그 오백여명 아이중에서 편식하는 버릇이 한살때부터 생긴것은 백의설흔둘비례요 두살때부터 생긴것은 백의설흔비례랍니다. 그리고보니 한살서부터 두살때까지에 생기는수효가 거의전체에 대하야 백분의 예순둘비례나됩니다. 즉 한살서부터 두살은 젓이갓떠러지고 음식을 먹기시작할때가아닙니까? 그맘때에 편식이생기기가 쉽다는것도 큰리한통계가 아니겟습니까? 거기딸아 그맘때를 제일 주의하야 애초부터 그런 버릇이 안들게맨들어야 합니다 그방법으로는 대개 이멧가지가 잇슴니다.

(一) 실혀하는 음식은 일시에 만히 주지 말것

(二) 그런것은 뜨겁게도 또는 과히 차게도 말고 적당한 온도로 요리하야 줄것

(三) 조하하는 음식과 적당히 석거서 줄것

(四) 간식을 시키지 말고 식욕을 왕성하게 하야가지고 이것 저것 음식을 먹일것

×

현재 편식의 경향을 지고 잇는 아이는 난지 네살 륙개월이전이 백분의 이십내지 삼십쯤 되고 그 이후가 백분의 사십칠내지 사십팔쯤 되더랍니다 네살 륙개월이전 이 그이후보담 배나 적은것을 잘 알수잇슴니다 즉서너살부터가 어린아이들의 제고집이 생길 때가 아닙니까? 그맘때가서 편식하는 버릇이 아조 구더 진다는것도 사실이 아니겟습니까? 그러나이미 그러케 구더저 가는 아히는 한두살된 아이처럼 쉽게 고처 지지는 안슴니다. 그방법으로는 대개 아래와가튼 멧가지를 들어둡니다.

(一) 한집안식구의 영향이 크니까 그중에도 부모의 영향이 크니까 어른들부터 편식을 말하야합니다.

(二) 공연히 우격다짐으로 먹이려고하다가는 반동으로더 구더저 버리니까 배가 고픈때라든지 긔회를 보아서 실혀하는 음식을 줍니다.

×

흔히 그 음식을 먹어 보아서 맛이 나뿌니까 안먹는다느니보담도 눈으로 보아서 빗갈이 조치 안한것을 안먹습니다. 더구나 신경질로 된 아이들은 음식을 맛으로보담 빗갈, 모양새로 골라 냅니다 그러니까 그런아이들은 어둠컴컴한때 먹이는것도 조슴니다. 하여튼 그런 아이에게는 음식맛을 보이어 주는것이한 수단입니다

그뿐이 아니라첫번만은 될수잇는대로보기 조케해서 먹이십시요. 그러고그다음부터 그음식을 먹도록 버릇드리십시요.

건강을원하거든 자외선(紫外線)을 쪼이자

먼저 이런조건은알고서

혜ㅅ볏중에는 멧가지 유익한광선이 포함되어 잇습니다. 자외선(紫外線)이라는것도 그중의하나올시다. 자외선이 우리인류생활에잇서서 중요하게 되는것은 다른광선에서 보지못할만큼 아조강렬한 자극(刺戟)을 가지고잇는까닭이랍니다. 그래서 우리몸이 그광선에 쪼이고보면 여러가지로유익한 작용이 일어나는 것입니다

(一) 신진대사(新陳代謝)를빨리하야 식욕을 자아내고 건강을 돕는것.

(二) 빼라든지 이라든지를튼튼이 하는것. 즉뼈나 이를구성하는데는 칼슘과 린(燐)이 필요한데 자외선으로인하야 칼슘과린이 오래 몸안에 남아잇도록 되는것.

(三) 혈압(血壓)이나 맥박(脈搏)을 나추는것. 즉자외선을 쪼임에딸아 백혈구(白血球)가늘기 때문으로 빈혈병 환자에게도비상히조흔것

자외선은 이처럼 업서서안될 자외선도 여러가지 장애로 인하야 쪼이지를 못하게 됩니다 왜그런고 하면 자외선 조금만해도 막히어서 통치를 못합니다.

(一) 유리는 금물입니다. 요사이는 자외선을 통하는 유리도 잇스나 워낙갑시비싸서 보통사서 쓰게를 되지못합니다

(二) 옷도 금물입니다. 옷감에딸아 또그직조방법 이라든지 두께에딸하 다 다른데 비단린넨는 특별히더잘통하게됩니다.

(三) 몬지나 연긔도 금물입니다. 시골보담 도회지가 자외선의 은택을 더밧는것은 전혀 그까닭입니다.

시골사람들은 도회지ㅅ사람보담 비위생적인데도 체격이 건장한것은 무슨까닭인지 아십니까? 그것이 곳 자외선관계랍니다.

그런데 옷은 가음만 딸아서다 틀뿐이아니라 빗갈을딸아서 다르지를 안켓습니까? 흰비치 제일 잘 통하고 누른빗츤비치 제일통치를 안습니다

까쓰 쓰는 비결 온도의 조절

불갑시 배나 덜든다

(一) 무엇을 지지거나 복글때 이미 끌어서 김이나게된뒤는 그보담 불김을 얼마든지 약하게해서 조슴니다 그저 식히지만 안는다면 온도는 마찬가지로서 계속해 끌슴니다

(二) 무엇을 찔때와 그와 꼭 갓슴니다. 되김이 무럭무럭 오를만하거든 불김을 훨씬나추어야 합니다.

(三) 무엇을 찌는데 미레물을만히 붓지 안코는 안쩌지는것 가치 생각는분이 게시나 김이올라 쩌지는것은 아조 맹우의끌는 물이요 그나마지는 그대로 나마잇슴니다 공연한 물을 만히붓고 끄리어서는연료(燃料)만 손해를 보게됩니다

(四) 콩이나 팟가튼것을 복글때는 적당하게 물ㅅ긔를 하여야 합니다. 그러지 안코마른 이른는 연료가 아조 손해입니다.

(五) 팟밥이나 콩밥의 팟과콩은 미리반쯤 쩌서 넛는것이 조슴니다. 날로 그대로 너커나 아조 다쩌서 넛는것은 두편이 다 리익되지안슴니다.

황새는 키가크고 다리가 길다란 새지요. 뱁새는 조고마코 다리도 짧은새랍니다. 황새가 성큼 성큼 거러가는것을 보고 뱁새가『나두 너만치 거러간다』하구 숭내를내며 거를랴다가 그만 다리가 째젓습니다.

(글도사람 한진석)

帛畵展開始 [illegible]

童話 바보왕자

●崔金善

바보왕자님은 그 이상한 수건을 호주머니에넛코 얼마를 가라니까 어떤 장님한분이 집행이를 집고 길을 떠듬어 갓습니다

그 장님은 목이말나서 목이 타는듯하나 눈이 어두워서 어듸가 물이잇는지 아지못하고 가다가 사람이 지나감을 보고서 물좀 주시여서 살게해달나고 바보왕자님을 붓잡고 놋치를안햇습니다

마음착한 바보왕자님은 할수업서서 물을 조곰따라 주웟습니다 그랫드니 이런 이상할때가 또 어듸 잇섯겟습니까

앗가까지도 장님이엿든 그사람은 이상한 약물을 먹자마자 눈을 번쩍 떳습니다 그리하야 장님은 엇지나 조화든지 바보왕자님을 붓잡고 덩실덩실 춤을추면서 왕자님에게 무수히 고맙다고 인사를하면서 자긔가 집고다니든 집행이를 주면서 이것이 변변치는안호나 내가 눈이 어두워서 아페보지못하고 단일때 나를 해하랴는 사람이나 증승에게 이 집행이로 한번만 기만하면 얼마든지 단번에 죽일수가잇는 집행이라고 하면서 바보왕자님께 주웟습니다

바보왕자님은 조화서 그 집행이를 집고서 얼마를 가라니까 이런 떠한일에 또 어듸잇겟습니까

어떤도인이 피를흘리고 길바닥에 정신업시 드러누어 잇는데 아죽 죽지는 안햇습니다 마음착한 바보왕자님은 그냥 지나갈수가업서서 병을 끄내여서 물을 조곰따라서 먹엿습니다 그랫드니 언제 피를흘리며 거의죽게 되엿드냐는듯이 조화라고 춤을추면서 호주머니에서 하얀 돌하나를 끄내서 주면서 가실때 다리가 압푸시거든 이돌을 두번만 쓰다듬어 주면 흰말이 될터이오니 변변치안치마는 바다달나고 하엿습니다

바보왕자님은 그돌을바다서 주머니에 집어넛코 얼마를 가라니까 저-아페는 바보왕자님보다 두서너달 압서서떠난 두왕자님께서 무어라고 이야기를 하면서 가시엿습니다

이때 바보왕자님은 엇지도 반가운지 한다름에 달려가서 두왕자님을 맛낫습니다 두왕자님은 뜻밧게도 바보왕자님을 보니 한편으로 반갑고 또 한편으로는 엇지된 세인지 알수가 업섯습니다

나종에 바보왕자님이 이야기하는말을 듯고서 두왕자님은 한편으로 붓그럽고 놀나지안흘수가 업섯습니다 그러나 두 왕자님은 여전히 셋재 왕자님이 바보인줄로만 알엇고 또 바보왕자도 여전히 바보인체 하고 길을 떠나게되얏습니다

세 왕자님은 그날밤에 어떤 려관에드러가 피곤한몸을 쉬일때 바보왕자님이 깁히 잠든틈을타서 두 왕자님은 바보왕자님이 가지고잇는 물병과 저의들이 임검님을 속이라고 아모물이나 담은 물병과 박구게 되얏습니다

바보왕자님은 이러케된줄은 꿈에도 생각지못하고 이튼날 길을떠나가게 되엿습니다

세 왕자님이 오신다는말을듯고 대궐에서는 크게 깃버하야 어서 들라고하셧습니다

세 왕자님은 임검님아페 갓습니다 그래서 첫재왕자가 병을끄내서 물을따라 임검님께 드리니 임검님께서는 그물을 잡숫자마자 언제 병을 알앗드냐는듯이 긔운잇게 일어나 안즈섯습니다

—계속—

커피차한잔에도— 염냉(炎冷)이 밧귄다

요리를 몰랏다간, 어름물을 맨들뿐

요사이는 더운 커피보담 찬커피가 시세가 올라갑니다. 더운날 찬것이 시원은 하지만은 맛으로나 향긔로나 커피는 버리게됩니다. 찬커피가 커피냐고 웃으시는 분도계신데 물론 커피로서는 더운것만 맛이갓지못합니다. 그러나 그태반의 잘못은 찬데잇는것이 아니라 차게맨드는 방법에 잇다는것을 아서야 합니다. 즉 측접 커피차에다가 어름을 너흐니 맛이나 향긔가 조흘까닭이 잇슴니까? 그래서 진하지 못하니까 다시『리코란』가튼것을 타노흐니 더 고약해지지안슴니까? 찬커피는 아모래도 아이스크림을 맨들듯이외부로부터 차게 맨들어야 합니다. 커피차를 병에담아서 어름속에나 냉장고에나 너허서차게 맨들면 그다지맛과 향긔가 낫버질리는 만무합니다. 또 커피라고 하야도여러종류가 잇서서 맛이나 향긔가 다가각 차이가 잇습니다. 찬커피일싸록 맛이나 향긔나 고급인것을 골라써야합니다.

산토스。 부라질서 나는커피로 맛이니 향긔가 중간정도。

로브타스。 짜바서 나는커피로 아조 아래ㅅ길。

모카。 산셩(酸性)커피의 대표로 향긔가 조흔것。

과테말라。 부드럽고 연한커피의대표로 맛으로는 제일。

보고다。 특별한 향취가잇다

만데링 맛이 조타。

젓너무먹는애기가 잘안자란다

무슨까닭?……요새가 어머니의주의 해야할때

어린애기는 얼마만큼 젓을먹는가 또는얼마만치먹여야 조흘찌 현재에잇서서 표준되어잇는것은 대체로보아 하루분량을 생후일개월경이 사백『카로리』이개월째에가서 오백『카로리』삼개월로부터 오개월동안을 륙백『카로리』륙개월부터 팔개월동안을 칠백『카로리』그뒤부터는 조곰식감해가게되어잇습니다

이것은 어머니의 젓먹이는분량으로부터 계산한것입니다만 이계산의 방법은 그다지정확하다고 볼수업스며 필요이상으로 먹이는경우에는 흡수되지못하는부분이 만아저서 그만치 대변이나오게되고 또소아과(小兒科)쪽에서 실험한결과를 볼지라도 젓을만히먹는 애기의 육아성적은 비교적 조치안케되어잇습니다 그러타면 애기가 신체중에서 소비되는 분량을 보는것이적당한데 여기에대해서 최근에 실험을한것을 보면 젓을먹이는량(哺乳量)으로부터 영양에필요한분량(榮養要求量)을 계산해낸 그중간에 대단한거리가생기는 것입니다 즉하로분량으로하고 생후일개월된애기에는 삼백사십『카로리』이개월째가 사백이십『카로리』삼개월째가 사백사십『카로리』사개월부터 륙개월동안은 오백오십『카로리』칠개월째가 오백칠십『카로리』

◇

이것을 보아도알지만 실제에필요한분량보다 일반으로 애기에게젓을 만히먹이는편입니다 그럼으로 이가치 필요이상으로 젓을먹여그결과가 어머니의몸에 납분영향을 끼치게되고 다른한편으로는 애기의 소화불량증의 원인이되는것입니다 소아과의사들이말하는바를드르면 젓이너무 흔한어머니를가진애기가 소화불량에걸리는비률이만코 젓이적은어머니를가진애기는 소화불량이적다고합니다

요새와가튼 여름철에 애기들에게 소화불량이 제일만흔때이므로 젓먹이시는 어머니께서 이런것을 잘 참고하야 애기의젓을 먹이시도록 하시는것이 조치안흘까요.

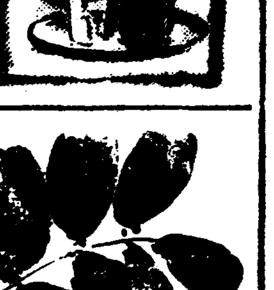

내치핵(內痔核)

問 소생은 금년이십이세미혼남자이온대 삼년전부터 홍문이 궁만하게 불켜나 대변보기가불편하던중 이개월전부터는 홍문여메 큰방우리가서드니 지금으진물도나고 피도나와 대변보기와 거러다니기가 불편하오니 치질이나아닙니까 후매독이나 아닙니까 병명과 약명을하교하여주시요 (愛讀者 답답生)

答 치질입니다 홍문속에 치핵이 잇서서 그것이 배변시에 밧그로 몰리어 나오고 또 출혈이되는것입니다.

근치료법은 수술이잇슬뿐이오 항간에 선전되어잇는 여러가지 료법은 철저하지못합니다. 위선 홍문 좌약을 사다가 배변후와 취침전에 삽입하고 되도록 속히 근치수술을 바드시도록 하십시오

(城大 小川外科 醫學博士 金晟鎭)

★曆★ 六月六日(土) 陰癸巳四月小 (十七日) 己未·火·女·除

●祭祀에宜함

●小滿二十一日(舊初一日)

●芒種六日(舊十七日)

連載小說 아카시아 (七)

安碩柱 作 金熊超 畵

매당이란 그녀자는 영섭이 업는 곳으로 술적보고는 과장엽헤 안는다

『그동안 엇재 아니오셧서요 또 다른데 조흔일이 게신가보군요』

매당은 과장과 친분이 두터운 모양으로 만약나서른 영섭이 가업스면 과장에게 옹석이라도 부리기까지 할드시 두사이가 무달하면서도 은근해보혓다

『천만에, 방문좀이 게다가 나희ㅅ개나먹은 사람이 이런데를 자조다니면되나 엇재다가 소풍겸 화ㅅ푸리겸다니는게지, 참 내 조흔친구를 한분소개하지 이분은 우리 회사에 가치잇는분인데 김군 자ㅡ 이 매당은 살리ㅡ 라는 이빠ㅡ 의 매당인데인사하시지』

과장은 살리ㅡ 라는녀자와 말을 더주고바드면 영섭이아페서 창피한 꼴을 보힐것도가태서 슬적영섭이와 인사를식히고 그거북한 경계를 풀려버리고 십헛든것이다 그는 말을마치고는 너털우슴을 우서보힌다

『처음뵈옵니다 저는 살리ㅡ 예요 만히사랑해주세요』

살리ㅡ 는 금방 수집어저서 두빰이 붉게타서는 고개를 조아 영섭의게 인사하엿다

『예ㅡ 그러서요 저는 김영섭이올시다 퍽조흔신 일홈이시군요 니까 누구에게나 사랑을밧는조흔 일홈이십니다』

『살리·템플』과 일가간은 아닌가 영섭의 요사히 유출해진말에 도오랫만에 녀자를대하니 정서가풀리는모양이다 그는이런말을 하면서 죽은자긔안해와 마조안저 그안해의일홈을가지고 힐난하든생각이난다

그안해의일홈은 긔독교회의세례일홈으로『마리아』다

그래서ㅡ『나와결혼을해서 아들을나허도 내아들은 아니겟군요 그건하나님의아들이지요 마리아는 동정녀로서 하나님의아들을 나혓다햇스니까요』ㅡ하고서 두사람이 웃든생각이난다

『호호호호, 긴상을처음뵈옵지만 말슴을퍽잘하시네 자미가잇스신분입게야』

살리ㅡ가 무엇인지 흥겨워진 모양이다

『인제아럿드니 김군두 히니꾸를잘하는군 그런데 살리ㅡ는긴상을 처음보자마자 반한모양인가 어째스든 조쿠면 젊은 사람들의 정열을 막을수잇나 두분이 아프로 잘친해보시지 두분이다 외로운 모양이니까』

『그러면 긴상은 아즉도 결혼을 아니하섯서요 온ㅡ저런! 그럼 [illegible]지섯군요 그러치 서양사람들을 보고말하자면 지금이제일 조흔신때로군요』

살리ㅡ 는 그 흑진주가튼 눈동자를 영섭에게 빗내면서 양명한 웃음으로 말햇다

『괴로 민감하지 외로운 몸이라면 꼭 결혼아니햇다는 의미로 안답 조화! 엇재스든 두분이 친해보시오 그러라고속되게 사괴여서는 못쓰고 피차에 인격적으로 사괴시요 자ㅡ 심심하구면 술좀가저오지 김군 삐루를할까 앗가에 삐루를먹엇스니까 따울을 석거먹으면 위를버리라겟자 그래 삐루를가저와 안주는 야사이 사라다 가튼채소나하고』

과장은 담배를 뭇자 살리ㅡ 가 양복치마 호주머니에서 석양을 거서대엿다 그리고는 과장이 테불에 내여노흔 담배에서 한개를 제입으로 피여서 영섭에게 주고는 상그레ㅡ 우섯다

『잠간 갓다오겟서요』

살리ㅡ 는 이러서서 두사람에게 얼른 예를하고 다시 영섭에게 우서 보히고는 카운터ㅡ 뒤로 드러갓다

『김군 녀자는 저만하면 돼지 그래도 미인축에 끼겟지』

과장이 수염을 담배든 손의 색기손구락으로 길을 드러가며 나즉히 말햇다

『조쿤요』

『김군눈에도 그러케보힐줄 아럿서 그래도 내눈이 무듸진안큰!』

두사람은 함께 노피우섯다

아이가 삐루ㅡ를가저오자 한잔식따라노코는 바라만 보고잇다

십분쯤이나 지난뒤에 살리ㅡ 가 성장을하고 나왓다

목욕을 갓한지라 얼굴에 새로한 화장이 잘먹어서 함박꼿가티 피엿다 두팔과 가슴과등덜미를드러낸 양복을 입어서그 윤택한 살결이 고혹적이다 가슴가술한 단발한 까만머리가 백옥가튼 이마에서 나붓거린다 입은 붉게그리여 그가우스며 이편을볼때에는 과장은 정신을일코바라보앗다

살리ㅡ 가 빼스로 갓가히오자 그의몸에서 풍기는 조고그한듯한 향긔가 영섭의 얼굴에 향수를 끼여언지는것가티 코를콱 질럿다 마치 그향긔는 요사히 날마다 영섭이가 집에서 회사에 가는길에서 맛든 아카시아 꼿향취가텃다

영섭은 그길에서 하든뻠으로 이녀자의 고흔 육체에서 풍기는 향취를 숨소리업시 드르마서보앗다

子宮病은女性의 健康을害하고 妊娠을못하게한다

—누구던지읽으시라—

●子宮病의 原因과治療法

子宮病이라는것은 婦人의生殖器와子宮에關係되는疾病을 말하는것인대 그種類가 여러가지잇는中第一만흔것이 子宮內膜炎이라는것입니다

이病은 月經時에不注意와産前産後의 不攝生, 流産, 難産, 房事過度, 或은 男子의 淋疾이感染되여發生하는것인대 初期에는下腹이압흐고 局部附近이 빠지는듯하며 大小便이잘通하지안흐며局部에서는 白帶下란이 나오기도하고 내종에는이것이 점점痼疾이되여 白帶下로부터 黃帶下, 赤帶下, 靑帶下로變하며 惡臭가나게됩니다 이러케되면 자연이두통과 현긔가나며 神經過敏, 消化不良으로 身體는 점점衰弱하야 모든疾病이 倂發하게됩니다 또한子宮內膜炎의分泌物即帶下症의害毒은 精蟲을殺하므로 不姙症이되거나卵巢와喇叭管에故障이生하야 一生에子女를 出産치못하고不幸에빠지게됩니다

이와가튼病이 잠복된부인은 身體가 날로衰弱해저서 얼굴에도 화색이업고 手足이冷하고저리며 腰痛腹痛이생하고 月經이不順하게되니 남몰으는한숨과눈물로번민을하며 지금까지平和하든家庭도 子女를出産치 못하는탓으로 차차不和하게되여 甚하면 시부모와男便에게 소박까지맛는수가 허다하오니 하로바삐治療를하게올이말것입니다

이와가튼 難治의子宮病을 治療하기에는 東洋婦人의體質에가장適合하게理想的으로製造販賣하는藥『命之母』가잇습니다

이 命之母로말하면 三十餘年의 긴歷史를가지고 東洋婦人患者는 勿論이오 西洋婦人患者들께서도服用하시고 子宮病을 全治하시고 愛兒를出産하신 實例가허다함은 世人에好評과 本舖에到着한 禮狀과愛兒의寫眞이 證明하오니 여러분家庭에 子宮病患者가잇스면 하로바삐『命之母』를試服하시고 良効에全快하시기바라나이다

대하중이全快되여 妊娠까지한實驗談

忠北鎭川郡梨月面 朴文熙氏談

前略 命之母를付送해주서서처음으로服用해본즉氣分이조아지며겨울에도추위도몰으게健康해지며날마다흘으는대하물도차차줄고어느듯妊娠까지하야妊娠中에도故障업시健康히지내다가出産햇습니다産後에도命之母의德澤으로以前에는不順하던月經이順調롭게되며대하증도根治되고지금은結婚當時보다도조금살찐모양이고어린애도튼튼히자랍니다. 後略(寫眞은朴文熙氏따님과外孫女)

命之母는各地有名藥店에서도販賣하지마는特히本舖로注文하고자하는분은藥代金을振替東京五〇五〇番으로, 또는小爲替로보내시는것이第一安全하고便利하오나或시藥名을指定못하실때는 病勢만자세히記入해주시면 代金引換으로適當한藥을付送합니다

今日 이新聞을보시고

帶封하야 五厘切手를부처서 東京市京橋區入船町 命之母本舖로보내시는분 또는葉書로申込하시는분에게 三大醫學博士가指示하야 알기쉽게자세히쓴婦人病自宅治療書와 命之母의說明書를누구에게던지 無代進呈합니다

婦人病良藥 ◉命之母의主治効能◉

月經不順 白帶下症

子宮出血 赤帶下症

下腹腰痛 手足冷症

頭痛眩氣 子宮痙攣

히스테리 輸卵管炎

卵巢炎 貧血症

腦神經衰弱과産前産後의婦人에게大効함

‖藥價‖ 六日分 一圓 十三日分 二圓 二十日分 三圓 三十五日分 五圓

東京市京橋區入舟町 命之母本舖·笹岡藥房 振替東京五〇五〇番 電話京橋二八八七番

創作에잇서서의 個性과普遍性 ⑥

白鐵

巨大한 作家는 恒常이 偶然的인機會를 잡집어내고 또 그過程을 充實하는데서 巨大한作品을 내여놋는때가 만타! 한것은 亡父의말은 吾得하는 緊張된瞬間에잇서 한가롭게『…지독한 추월세!…지금몃점일까?』와 멀리서 울리는 寡會의 북소리에 귀를 기우린다! 文學은 이와가티 偶然的契機에 依하야 引導되는것이라면 결국우리들은그過程의 隨意的인것을 個性的으로 充實하는것밧게 그의取할道理가 업슬것이 事實이다

文學이 그意欲과 目標에잇서 完全히 現實을 剔察함을 期하고 純粹의 客觀, 存在의最高眞理에 到達하는것을 要求한다고 하더라도 實際로는 다만 作家가 그순간 그과정에잇서 自身의 個性이 達及되는곳까지를 擴張하고 發揮하는道理밧게 할것이업다는 곳에도 文學의 個性的인 意義가잇다

絶對를 探求한다!고『발자크』가 傲慢한 豪言을 誇張해봣대자

作家 그것이 作品中에 곳 絶對의 眞理를 探得하는것은 아니다! 그러기에 仙丹을 探求하든『발다살·클라스』가 취신 平凡한 旅程에 讀者로하여금 그것은『클라스』의 罪도 발자크의 罪도아니다! 作家가 仙丹을 探求한것이 藝術가 長生藥을 求한것과같은것은 오직 그가 藝術人이라는點에잇다! 文學은 本來에잇어自己個性에 相應되는 相對的眞理를 探求하는것에不過하다! 다만거기에 巨大한眞理가잇다면 그相對的眞理를 絶對의眞理와가티 誇張하고 또 讀者에게 그 感服시키는곳에 文學의 眞理性이 잇는것이다! 왜그러냐하면 文學者는 自己의力量을 크게하고 自己를 完成식히는것은 眞理의 把握에잇는것보다는 眞理를 探求하는 그意欲과 誇張에잇는 까닭이다! 相對的眞理! 그것을 個性的으로는 絶對와가티 信賴하고 探求하는곳에 文學의個性的인것이 잇는것이다!

個性的인것은 文學의 性格等에잇서 指摘되든바이아니라 그의 表現手段인 言語의 性質로 보아도 그 個性的인點을 首肯할수잇다! 言語學의『正』과『眞』을論하는데잇서『프로스레르』는 다음과 가티 말하고잇다『大槪로 言語的告知에는 그固有의 個別의 獨立된意義가잇다 함에不拘하고

言語 가 하나의 形式인 限에서 形式은 다른形式을 排除하기는 한다! 하나 言語가 實際以上 一層 巨大한 內容은 一層 적은內容을 包含하기만하면 眞實하고 價値잇는 言語的作品은 形式的으로 가장固有의 가장排除的인 個別的인것으로 表現되는것이며 內容的으로는 가장多面的인 가장 包括的인 가장 普遍的인것으로 表現되는것이다 가장 排除的인 個別性이 가장 包含的인 普遍性과 一致하는것이 言語的思想의 內容이다!』라고 너무 前進한데까지 問題가 飛躍되엿스나 何如든 文學의 形式과 言語의 性格은 本來가 個別的 排除的 有限的인 곳에 그의 生命이 잇다는것은 우리들은 充分히 理解할수잇슬것이다!

나종으로 文學은 그自體의모든 主觀的條件으로 보아서 그것이 個性的인 아니라 이번에 文學을 鑑賞하는立場에서 볼때에도 그것이 個性的인限에서 그의 唯一한生命을 붓잡을수잇는것이다!

우리들이 어떠한 作品을 鑑賞하나 그것이어떠한 巨大한內容과 方法과 題材를 가지고잇든 또그모든것이 그自體로서아무리

優秀 하게보이든가에 그것을 運用하는 人間 作家의 獨自的인 性格과 特長이 나타나잇지안흘때에 우리들은 그作品에서 아무 深刻한 新鮮과 共鳴을 엇지못하며 귀다란 興味도 發見하지 못하는 것이다 따라서 그런作品에 우리들은 아무 注目할成果를 期할수업는것이다 왜그러냐하면 作品의 成果價値와 美點과興味는 作家가 그作品가운데 注入한 痛切의分量에 正比例되는 까닭이다『藝術家의 作品은 그것이 外界와 直接으로 誠實하게 結托되여잇다고 늣겨지는同時에 그作者가 本質的으로 自身의秘密과 結托되여잇다고 늣겨지는것이 아니면 나에게 充分한 興味를 주지못한다』

고 지-드는말하고잇다! 발사크에 그實味를 찻즈면 想像的인것과 現實的인것의 混合 또는體驗에依하야 어든事實을 最大限의 誇張에까지 擴張하는 大天才의 想像의力에까지 擴張하는곳에 文學의興味가잇는것이다! 또한모-팟상은『우리들中의各個人이 個人의性格에따라서 各自의世界觀, 詩的인가

快活 한가 憂鬱한가 邪惡한가 陰險한가 이것을 생각하는데不過하다!』고-

文學者는 그가 流派의여 眞實을 探究하고 그가 個性的인것을 表現해내야 罷할수업는 宿命을 가지고잇는것이다

『一流劇作家와 小說家들의 創作中偉大한 典型은 同時에 또한 藝術의世界에 잇서서의 偉大한 個性이라고 말할수잇다 그러나 그것은 기픈意味에 잇서서 現實的인同時에 또한 象徵的인것이다 文學史上에 이것이 두個의 長篇을 象徵하고잇는 까닭이다 그의 社會學上으로본 解釋』가운데 말한것은 現實의

藝術的 民衆에對한 觀念論的인點이 잇스나 個性과典型과의 關係를 指示한데잇서서 注目할말이다。 이와가티 藝術上에잇서서 眞實한 타입은 普遍化된것을 特殊化시킨 個性을 가진것으로 實·藝·創造되는것이다。-끗-

創作方法問題論議의 發展過程과그展望 (七)

安含光

그럼에도 不拘하고 自明한 今日의 歷史的段階를 無視하며 藝術의 階級性을 否定하려는 모든 墮落的要素가 前記한바와가티 엥겔스、킬보친等의 卓見에 依하야 庇護될거와나가티 酬酌하고 잇다는 事實은 우리들에게 그얼마나 興味기픈 探求心을 刺戟하고 잇는것이냐…

보라! 近間 新創作方法論의 提論과함께 藝術의 黨派性에對한 嫌惡와 藝術至上主義에 對한 信賴의 雰圍氣가 氾濫되고 잇슴을! 『캅프』解體의 有力한 理論的基礎를 提供한 朴英熙氏의『最近文藝理論의 新展開와 그 傾向』은 이러한 傾向의 한 개 記念碑的 論文이엇든것이며 『基準批評과 鑑賞批評의 綜合』에서 最近『新裝藝術至上主義的』思想을 披瀝하기까지의 白鐵氏의 努力도 이곳에서 自由로울수는업슬것이다.

이와同時에 大部分의 進步的作家層에 잇서서까지 레아리즘이라는것을 現實認識및 表現의 全態度로서 理解하지못하고、單純한 客觀的描寫法에로 停滯식힘에依하야、無意味한 平俗된世界에로 徐徐히 後退하고잇는事實이라든지 또는다른나라의 인테리겐차的動向과는달리 眞實한 人間價値의 가장 熱情的인 守護者에게對한 敵意的中傷으로特徵부처저어잇는 이나라의 인테리겐차의 一群이 그들의 世紀的偏見과 死滅되는 意慾의 本質을 리베리즘的假飾으로서

掩 蔽키위하야 當토안톤자리에서 지-드를말하고 떼르낭데스를말하고잇다는것도 모다 前示한바와가튼 傾向의 雰圍氣를 떠나서는 理解할수업는오늘의 戲畵가아닐수업다.

『智識階級은 自由主義에 依하야 比較的, 社會的 壓迫에서 庇護되는 時代가잇섯다。(自由主義는 當時一個의政治的原則性으로서의 役割을 하고잇섯다。)

그러나 그自由主義도 지금은 一個의 假面에不過하다。

말하자면 마치想像의世界에서는 通用될수잇슬는지모르나 出納口에서는 拒絶됨에틀님업슬 不渡手形과도가튼것이다。』

여기에서 藝術運動의 自由主義的傾向이 새로운文學精神의 要求方向인거와나가티 虛飾하는 朝鮮의모-든中間派藝術家들은『自由主義』의 現代的性格에關한 前記命題가 다름아닌 떼르낭데스의 命題이엇다는것을 敎訓깁게 생각해볼 必要가잇지안흘가?!

그들朝鮮인테리겐차의 一群은 精神活動의 社會的意義와 方向을 勞働階級의 歷史的主流에의 加擔의 意慾에서 求하지아니하고 그와는 反對로 勞働階級의 主流를

自 由主義的銀實미테 歪曲 乃至掩蔽하려는××的意圖에 立脚해잇는것이니 이에그들의 自由主義는 그의有力한屬性의하나인 進就性을 帶同하지못한것으로서 그들의 精神的活動은 社會主義的 進步的 時代精神으로서가아니라 反時代的世紀的 偏見으로서 發顯되에依하야 現今 喧囂히짓거려지고잇는 保守的 愛鄕的獨逸主義-『復古主義』的思想에 對한 着實한擁護者로서 登場되면서잇다는事實을 銘記하지안흘수업다。

筆者가 年前『唯物辯證法的레아리즘』을 提唱하게된理由도 正히 이러한 文壇的實情과 雰圍氣가운데서 說明하여질 性質의것이 아닐수업다。

藝術의 보다 强大한社會的積極性의 形象을위하야 提唱되엿든『소시아리스틱레아리즘』도 朝鮮이라는 이나라에 잇서서는 平俗한 觀照主義的傾向과 新裝藝術至上主義的傾向等의『世界觀』에 對한 敵愾의思想으로 表象되엿섯다는 跛跌과 逸脫的傾向에對한『敢然한反撥』이어든것이다。

그러나 그以後 探究的精神의 한개屬性이라고도할 懷疑의連續 가운데서 筆者는 年前의『提議』『唯物辯證法的레아리즘』이라고하는것도 決코 正當한表現』이될수는업섯다고

自 己批判한다。그것은『敢然한鬪爭』이라는 文句 代身에『敢然한反撥』이라는 表現文句를選擇하게되는 至今의心境이 無言中에서 發言하고잇는바이와가티 筆者는『社會主義的레아리즘』의提唱과 거의時間的同時性을갓고 顯起된 前記文壇의現象에對한 過度한興奮의反撥로서 그러한不詳한文壇相이『소시아리스틱레아리즘』에對한正當한理解에서 어느程度까지나 自身을 監禁하엿든세음이다

이리하야 이것은어듸까지든지 한개의(反撥)일뿐이엿고 事物의 正當한認識은아니엇든것이니 上記한바와가튼 文壇的現象의 抽出的原因은 決코『社會主義的레아리즘』의 朝鮮的適用性의 未熟에잇는것이아니라 그輸入의方法과 그方法의 發展形態가 多分의 觀念主義性을 帶同한것이엇든때문이라고 지금의나는생각한다。

要컨대 筆者의 提議『唯物辯證法的레아리즘』은『唯物辯證法은 世界觀으로될수잇스나 方法으로될수업다』는 公式主義的見解와、프로文學의敗北的慘狀-『思想性의 喪失에對한 한개反撥的意義는 가질수잇섯스나『唯物辯證法』이 作的會로-간으로 命名될때、그 方法과 世界觀과의 限界規定이 困難케되여 마참내는 廣汎한 世界的스켈에잇서서의 作家의自由로운 創作活動을 制止할 多分의可能性이 그가운데잇섯다는것을 看過하는偏向이엇다

▽江草도어엽버라△

藝術과創造 ⑥

素材에對한作家의技倆

李秉珏

典型을 創造할때는 個性을 重要視하지 안흐면 안되는것이다 個性업는典型은 죽은미이라 와도 가튼것이다

過去의文學이 圖式的政治的主義에빠젓슬때 命題의 强要로말미아마典型을創造못하고 個性을 죽인까닭에 이것은 文學의桎梏으로化하엿든것이다 그러하야機械와가튼 人間이創造되며 抽象化되여서 作中의主人公은 아모 誤謬도 犯하지안코 政治的英雄으로서 登場하야 現實의典型的인個性가진 人間과는 사이가멀게 神秘化되엿섯다。

그것은 文學의前進을爲하야當然히淸算되여야할것이엿스며 이것을淸算하고桎梏에서버서남으로 하야 作家의創作水門은 自由暢達하게열이여젓다고 할수잇다

그러나 요사하는 圖式主義의桎梏을 버서나서 지난친 藝術性의强調로 말미아마 典型을 創造치안코 個性만을 가지고 나오는文學의 새로운

桎 梏은 十二分의 警戒가 잇서야 할것이며 이것은 抽象化되-普遍化될수업는架空的 타입으로 創造되고 잇슴을 指摘하지 안흘수업다。 로보-트는 現代科學이 만드러진 驚異다 그러나 이것은人間 그놈의個性이 업는까닭에人間과가티 行世할수 업스며 典型업는 個性은 그것이 아모리 藝術的인 香氣를 뿌리고 단이드라도 藝術이라 말할수업다

찰스·따-윈과함께 有名한『비-그르』號

沈在文

『찰스·따-윈』을 태인『비-그르』號가 滿帆의 順風을 배여서『다-빙포-트』를 出帆한것은 一八三一年十二月二十七日이엿다

昨年은『따-윈』이 五年間의 長航海를마치고서 本國으로 歸着한지 滿百年이되는때문에 歐米各地에서는 各種의 記念會를 가젓스나『따-윈』을 태인때문에 아직까지도 靑史에 그 일홈이 올녀지게된『비-그르』號에對해서는 話題를 提供한것이 하나도업는것은 자못 이상스러운일이엿다。

『비-그르』號의 使命은 一八二六年부터 一八三〇年까지『캬프텐·킹』에게 依해서 着手되엿든『파타고니아』及『티라·델·휴에고-』의 測量을 完成식히고 同時에 智利、秘露의 沿岸及 太平洋上의 一二三의 島嶼附近을 測量하기 위한것이엿는데 海峽을 包含한『티라·델·휴에고-』一帶의 調査는 特히 緊重한 事業이엿다 이 重任을 띄고『비-그르』號를 操縱한사람은『캬프텐·핏쓰·로-이』라는 이엿는데 記錄에依하면『비-그르』號는『마제란』海峽測量을 爲해서 滿一個年을 虛費하엿다고한다.

該海峽의 거리는 四百哩를算하는우에 潮流의 形勢가 아주 險惡하여서 거긔를 安全히 航走하는것은 近代的 汽船으로서라도 그다지 容易한일은 아니다 하물며 帆船인『비-그르』號이엿든만큼 當時乘組員들의 困難하엿슬것도 想像할수가 잇다 그러나 艦長이엿든『핏쓰·로-이』는 相當한 手腕家이엿든모양으로서 그만큼 長時日에亘한 測量中에서도 何等의 事故도 이르키지안코 無事히 그任務를 遂行하엿다。 驚異의『마제란』海峽에서 作業中인『비-그르』號의 雄姿를 그린當時의 스켓취로서 測量에 從事中의 狀態가 그려잇다

멀니 보이는것이『티라·델·휴에고』의 山頂에 氷帽쓴 노피七千呎의『살미엔트』山이 노피소사잇다 微風에 小波가이러나는 海面上을 다라나는『카누-』에는『피-쟈-』人이 타고잇는것으로 보아 測量作業中인것갓고『비-그르』號은 船首의 三角帆과 前後의 中檣帆及後檣縱帆에 바람을 밧도록햇스며 다른돗은 네린채로 말하자면 徐行을하게한 것이다

『따-윈』과함께『비-그르』號의 일홈은 全世界에 알려젓스나그 雄姿를 볼機會가 업든 遺憾이든바 이제 航海 航空의 發達과함께 近者에는 이런것을 記念하는일이 만흔만큼우리는 다시 한번 이『비-그르』號의 偉績을 追憶하는것도 조흔일일것이다

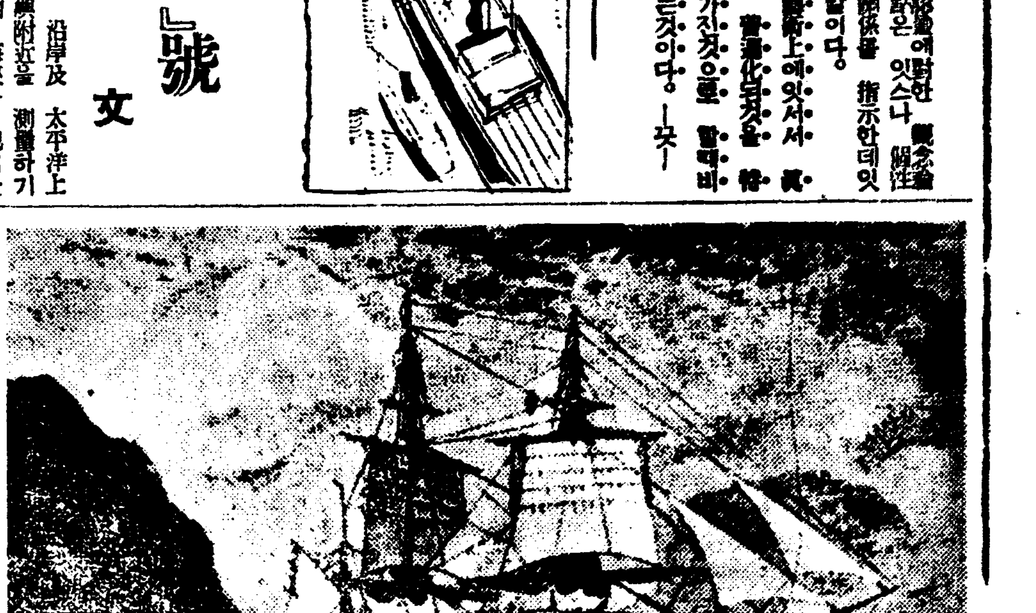

蘇聯出版事業의躍進 今年度五十一億臺突破

蘇聯의出版事業은 해(年)를따라 擴大되고잇는데 最近到着한 共産黨機關紙『보라우다』紙는 蘇聯出版事業의現況을 다음과가티 報導하고잇다。

社會主義文化의 偉大한理想과 密接한 關聯을가지고잇는 蘇聯의出版事業은 해(年)를따라 驚異的『템포』로서發展하고잇서 最近의統計에依하면 書籍雜誌印刷部數는 다음과가티 躍進的數字를 뵈이고잇다。

一九三三年	二、九〇〇、〇〇〇、〇〇〇
一九三四年	三、四〇〇、〇〇〇、〇〇〇
一九三五年	四、三〇〇、〇〇〇、〇〇〇
一九三六年 (計畫)	五、一〇〇、〇〇〇、〇〇〇

蘇聯出版事業의 總本營格인 國立出版所에서는 今年度文學書籍出版豫定數는 二千四百二十萬部(一九三三年度에는 五百五十萬部) 敎科書類一億五千六百萬部(前年度에는 一億一千五百萬部) 다음에 黨關係書籍出版數를 보건대 黨出版所는 昨年度에 다음과가튼部數를 發行하엿다。

맑쓰·레-닌問題書	一四、六七八、〇〇〇部
컴민테른·共産黨問題	四三、七〇七、〇〇〇部
辯證法的唯物論及哲學史	一、〇九七、〇〇〇部
現代政治、法律、蘇聯建設問題書	一五、六八二、〇〇〇部
맑쓰·엥겔스叢書	二、三一九、〇〇〇部
스타-린의著書	一三、〇〇八、〇〇〇部
黨敎科書	五、二二四、〇〇〇部

一隨筆一 文學人의觸感 (2)

蔡萬植

젓(乳)의略奪(2)

나는 며칠後에 그친구의집을 다시 차저갓다가 또 그乳母를 맛낫다 등에는 그가 젓을먹이는 어린아이가 어퍼잇섯다 나지 일홈달이라는데 마친 젓살이 올라가지고 솜뭉치가티 복실복실하엿다

내가 얼려주니까 벙싯벙싯 웃는데 아래니가 두개 하야케 소사올낫다

乳母는 젓때문이겟지만 主人네가 잘먹이는터라 얼골도 조아보이고 또 옷도 깨끗하엿다 그러고 담배까지 피우고--。

『그래 乳母네어린것은 어쨋수?』

『그뒤에』

나는 이러케 무러보앗다

『뒤어젓세유』

별 感動도업이 그는 대답하는것이다

◇

젖의 略奪

世上의 허구만흔 略奪가운데도 가장 殘忍스러운 略奪일것이다

人間에 나오지 한달된 늙이 略奪을 당하고 가튼 두달된놈이 略奪을하는데 거기에 어미가 加勢를해서 저도한목숨 따먹고。

나는 그뒤에도 그 乳母를 맛나면 그리고 그등에 어퍼서 벙싯벙싯 웃는아이를보면 물그럼히 한번은 치어다보군 하엿다

그리고 新聞에 乳母求하는廣告가 나면 그일을 생각한다。

巡査와理髮師(1)

저녁때。

理髮所에를 드러서니까 巡査하나가 잇다。가죽행전을치고 칼에 힌줄배인 푸른 바람에『交通』이라고 쓴헌겁을 둘른것이 때마침『交通安全데-』해서 거이 動員되엇다가 解除된판인것이다

그는 眼鏡아페가 서서 올빽을 반듯하게 머리를 빗으면서 理髮師와 무슨이야기를 하고잇섯다

『머리가 만히 자랏는데 아주 理髮을 하시지요』

主人理髮師가 이러케 勸告하는것이다

『지금 밥버! 일곱時부터는 또 『다찌방』을 해야 해요 몃時야? 여섯시지? 한時間에되까?』

『되-구말구요』

『그럼 깍구가까……』

이래서 巡査도 바로 내엽자리에 안저서 理髮을 하기시작햇다

『내저 ××理髮所 ×× 罰金물릴려야 罰金』

巡査가 하는말이다 싹독싹독 가위소리를 내면서 理髮師가

『왜요?』

하고 뭇는다

『그놈 건방저……나는 朝鮮사람은 눈감어주구퍼도 ××인놈은 걸리기만하면 막 罰金을러』

『좀 건방지지요』

『건방지고 말고……『세상에 그 『빠가나 해가구드라』라고

잠時 이약이가 끈첫다가 이번에는 理髮師가 뭇는다。

『巡査를 다니시면 재미잇는일도 만치요?』

『멀……고단해 죽겟서 아-주 고단해』

『고단은 하시지요』

『글세 하루 쉬고 하루 나오니깐 남보기엔 편할것가태도 쉬는날 가만히들어안저서 쉬나누가? 술먹어야지 색시집에 놀러다녀야지』

『참 색씨는 맘대로 데리고 노시지요?』

『그-럼 그까진년들 막……밤에도『다찌방』을 서잔우? 그런때 自動車를 타고 달리는 놈이잇스면『스도뿌』를 식히단 말야야……그래 取締를 하면서 住所姓名을 적어두엇다가 그 이튼날이고 非番날 돌우나 두엇하고 쏙 차저가거든 용……그러면 아주 勳使대접이야』

『그러면 즈이가 술이란 다대접하지요?』

『그걸 누가 참피하게 어더먹나? 돈이나 한 三圓 주어서 무어나좀 식혀오래서 먹지……그러고는 그담에는 밤 느직해서 나 혼자 쏙 차저가서 한번 ××세고 호호』

『헤-』

나는 無理로해서 고개를 려 理髮師를 도라다보앗다 분명 그의 입가에 거위친가튼 칠이 흘러내렷스리라고 생각한때문이다。

그러나 僥幸히 침은 흘르지 아니하엿다。

讀者社交室

▲저는 時計修繕에經驗이잇는 靑年입니다 큰時計店에 見習生으로잇고자하오니 有意하신분은 本紙를通하야알니워주십시요 身元에對해서는 保證人이업마는지 잇습니다 京城精工生

▲文學을修業하려는 二十三歲의靑年이외다 普通學校程度의家庭敎授로 採用하야주시면誠心으로하야들이겟습니다 左記住所에 通知하야주시기빕니다 市內義州通二丁目六十四 崔雲杰

▲本人은 市內延禧在學生이온대 家庭形便에依하야 學費補充의目的으로 家庭敎師處를 求하오니 今春中等學校新入生을가지신宅에서 月十圓以上現金으로주시겟스면(寢食與否는不問)一報하야주시면 進拜하겟습니다 某조룩 조용코溫和한家庭을希望합니다 西大門區橋北洞六의一六 張熙旋

▲尋人! 京城에게신 讀者여러분中 義妹氏! 全淑子女子를아시는분이 게시거든 通知하야주시면感謝하온인사를 하겟습니다 五年前에京、本、二一番地瀨病院에게섯고 名은全淑子二十七八歲內外 宅은그때東大門方面이라고하시고 女同生은 本局交換手로在勤하시고 男同生은 普校生입니다 一番瀨病院서 갈린후 家庭에게신지 職業에게신지 住所를 도모지 몰라서 別道理가업사와 讀者여러분께 問議하오니 女子를아시는분이게시면 兩方間에通知하야주시면 感謝하온表를하겟습니다

▲小生은 어려서 兩親을여이고 十二年前에 누님과도 事情이잇서 平壤서離別한後 消息도 生死조차도 몰음니다 누님의일홈은 尹亨福(三十四歲)입니다 十餘年間밤낫을 두고그리는 누님을 맛나게 讀者諸氏께서 널니 말삼을傳하여 누님게신住所를아시면 左記住所로 알녀주십시요 忠南牙山郡排芳面水鐵里 許鉀

▲本人은 漢方藥研究者인데 天下의 同好者를求합니다 그런데 各處에傳來하는秘方藥의 處方을 交換하야 相敎하면 大端이조켓사오니 寶同이게신분은 直接便紙주시오 本人의 家傳秘方藥의 處方을가리커드리겟습니다 兼二浦本町 張叔文

▲生은 普校卒業後 獨學하는 者이온대 鐵道員을 希望합니다 아시는先生님이시여 次에 멧가지를 此住所로 通知하여주시면 通信料는 即後付送하겟슴니다 一、試驗場所 二、時期 三、問議는何處 農村 無職生

▲本人은 無職業으로 잇슴으로 家庭副業을兼하는 職業을 엇고저하옵는대 大阪某會社의 廣告를보오면 紙袋製造後 一日收入이三百五十圓이옵는대 一箇에四圓이라하오니 或 經驗이 잇스신분은 確實如何를 本欄을通해 알려주십을 百拜祝願하옵나다 [illegible]

▲小生은二十二歲男子이온대 昨年까지某官廳에 事務員으로잇섯사온대 家庭形便上不得已辭職하엿습니다 只今職業을 求치못하여大端히 困難으로지냅니다 家庭生計上 꼭 就職할 形便이오니 임이 同情하서서 事務員이나書生其他무엇이든지 誠心으로 하겟사오니 씨주십을 바라나이다 給料는 衣食住에足하면 滿足합니다 未婚者입니다 初等敎育新入生잇는곳이면 글공부도사양치 안켓습니다 左記住所로通知하여주시요 (市內昌信洞四六七 昌興旅館方 鄭生) 忠南公州郡維鳩里 李健柱

▲諸氏中에 左記書籍을 求하시는 人士가게십니까 特價로提供하겟스니 一報하시요 一、朝鮮總督府官報第一號로부터 大正年間까지 一號의 漏落도업시完備된것 一、全露基督敎의本質 七百餘頁 最新本定價三圓八〇 一、河野密譯 社會主義及無政府主義 二〇〇餘頁 新本定價一圓五〇 江原道華川郡看東九萬里 洪鍾悅

▲試驗에合格하신분이나 準備하고게신분中에 左記書籍이不必要하신분은 廉價로讓渡해 주십을千萬望하나이다 手工敎授書(岡山秀吉) 體操敎授書(總督府) 農業敎科書(同)

▲生이 二日午後九時半頃에 松町夜學校를 放課하옵고 自轉車로登行하다가 學校에서 敎會까지 사이에서 數冊을 떨어트렷사오니 어드신분은下記住所로 通知하야주시옵소서 裏面에는李明憲이라고 記入하엿습니다 京城公立商業實修學校 一年一組 李明憲

▲戊申陰二月十八日生은明治幾年幾月幾日에 該當하오니까? 前日國語의것을 敎示하여주시든先生께 다시本欄에 發表하여주시면 感謝하겟습니다 咸興 不知生

…恩惠는잇지안켓습니다 新京西四馬路、通順胡同六號 盧用株

新刊紹介

▲朝鮮工業協會會報 第三十五號 發行所 京城府長谷川町 商工會議所 朝鮮工業協會 振替京城一六九五四番 定價二十錢

▲新人間 六月號 發行所 京城府慶雲洞八八 新人間社 振替京城一〇一一八番 定價十錢

▲女性 六月號 (主要內容) 내가읏을수업는 그女人…朴慶浩外諸氏 女大學=母性으로의女子…李光洙 美人과그心性…洪鍾仁 今日의常識=社交舞踏와 音樂…金管 短篇小說=情夫…李石薰等其他 發行所 京城府太平通一丁目六一 朝鮮日報社出版部 振替京城五八六七八番 定價十錢 送料一錢

▲木馬 六月號 普通學校科外敎育雜誌 發行所 京城府旭町一ノ一四四 朝鮮兒童敎育會木馬之家

▲高麗公論 六月號 發行所 開城府東本町 高麗公論社 振替京城五〇二九番 定價一部十錢

▲批判 六月號(主要目次) 딱시즘總檢討=딱시즘運動의 本質 金在燦外諸氏 朝鮮農業의生産規模 李淸源 中間派의檢討 海外文學派의意義外諸氏 創作鄕約村 玄卿駿等其他 發行所京城府寬勳町一四六 批判社 振替京城二三七八七番 送料一錢

버짐·음습·진무좀·백납·쇠버짐
浸透性深達療法
小林 다무시칭키
一塗爽快感
참으로 效果잇다!
이런말은 一次使用하신분에게서듯는讚辭이다
그럴것입니다!
다른藥劑에比하야浸透性深達力과殺菌力이强하고皮下의潛伏菌도殺菌하고 其發育을抑制하고고친潰瘍面을消毒保護하야 새로운健皮를再生하고 깨끗하게治癒하는것은 本劑의特長입니다
한번발너보십시요 참으로爽快한氣分이납니다
大阪京町堀 名古屋廣小路 小林大藥房
藥店 떼파-트에잇다
定價 20 30 50 1.00

連載野談 布衾記 (卅二)

申鼎言 作
金熊超 畵

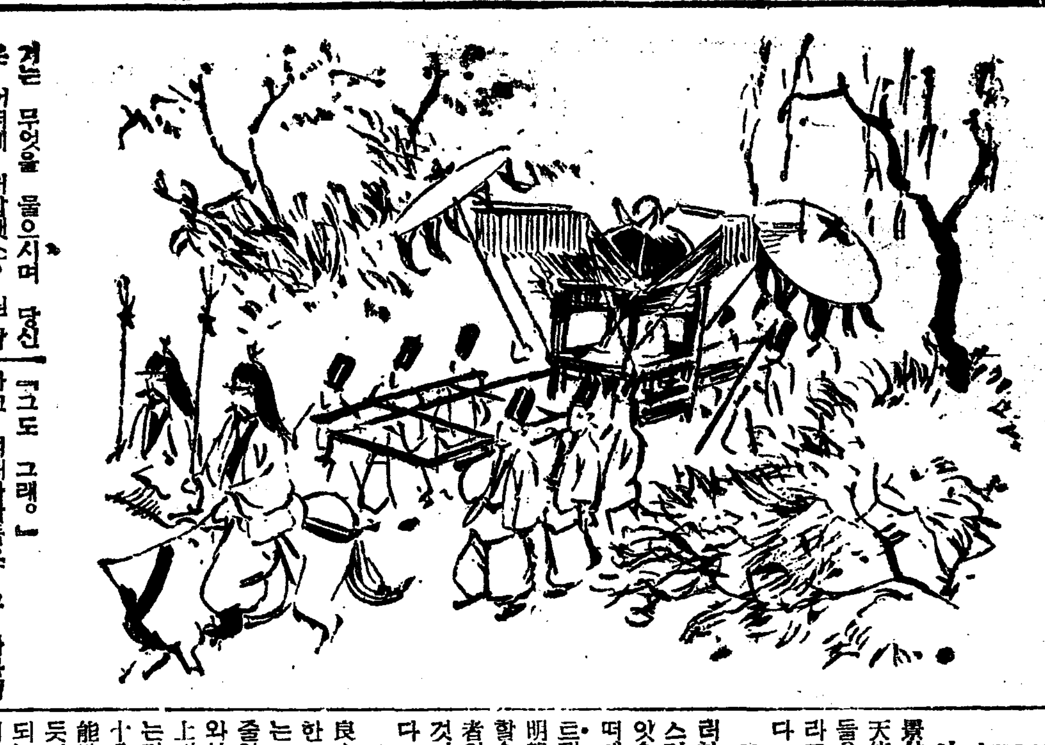

그미인의눈물(五)

그 사나히가 처음 대궐에를 어갈때는 죽으러 가는 소거름과 가티 실음업시 거러갓다。

그러나 대궐에서 나올때는 마치 승전이나하고 돌아오는 장수처럼 의긔가 양양하얏다。끈떡끗, 활개짓。그 주정을떠는품은 보기에 눈둥자가 식훌식훌하얏다。

어때 그 사나히가 대궐에서 돌아왓다는 소식을 들은 동리사람들은 남녀로소를 물론하고 그 집으로 몰려들엇다。

「대관절 임검께서 무슨 말슴을 물으십뒷가?」

하며 여러 사람들은 입에 춤이 업시 일제히 물엇다。

「녀편네 이야기야요。」

「그래, 임검께서 녀편네 이야기는 무엇을 물으시며 당신은 어떠케 대답햇소? 원 갑갑하구려 빨니좀 말하우。」

「임검께서 처음에 떡 물으시기를 네게집이 엡뿌다는구나하시기에、그러습니다、햇지요。그랫더니、임검께서 또 물으시기를 그럼, 너는 녀편네로서 제일 잘하는것이 무엇이라고 생각하느냐? 하시기에 내가 얼는 대답하기를 서방질 안는것이 제일 잘하는일이올시다、햇지요。그랫더니 임검께서 또 물으시기를 녀편네로서 서방질을 안하는 녀편네가 만흘가? 하시기에 내가 또 얼는 대답하기를 만할줄노 생각합니다。그랫지요 그랫드니 임검께서 웬일이신지 그말을 들으신뒤에는 한참계시다가 그럼 만일 어느 녀편네한사람、단둘이서 만나가지고 그 사나히가 그녀편네게 대해서 돈을 주마하든지, 혹은 주먹으로 때려죽일듯이 덤벼드든 경우에도 그 녀편네가 능히 수절을 할가?…그러케 물으십듸다。그래서 내가 또 대답하기를 다른 녀편네는 몰으겟습니다만은 내 안해는 그래도 듯지 아니할것입니다、햇지요。그랫드니 임검께서 그럼잇다가 하시고 나가라하시기에 나왓지요。」

「아! 그말대답 잘햇소。서방질하는년이 어듸잇단 말이요」

하고 어느 늙은 녀자가 먼저 칭찬을 하얏다。

그 로파의 칭찬하는 말이끗나자, 마자, 또한 다른사람이

「대관절 임검께서 어떠케 생기섯습뒷가?」

「어떠케 생기시여 꼭 우리와 가티 생기섯지」

「하하。그래? 그런데 말대답하기가 무섭지 안습뒷가?」

「무섭드레도 그런자리에 가서 정을 내서야 똑똑한 사람노릇을하겟소。그래 경정여시、할말 대답을하얏지요。」

「참 용하오。그런데 대궐안은 어떠케 생겻습뒷가?」

「별것 다잇지요 나는 다아는게지만 말한들 당신네가 아시겟소。」

「그도 그래。」

하고 여러사람들은 그 사나히가 그러케 돌돌하고 똑똑한줄을 몰랏다。

그래서 전날에 병충맛게 생각하얏든것을 크게 후회하고 그자리에서 부터 매우 잘난사람으로 탄복하얏다。

그러나 그 동리 사람들이 만일 그 사나히가 대궐에 들어갈제에 군사에게 내몰니든것과 임검께 절하고 땅에 납작 업드렷든 그 병충마진짓을한 소식을 들엇스면 분명히 잘난사람으로 역이게된것을 다시 후회하얏슬것이다。

그러나 그 사나히는 병충마진중에도 능청은 슬긔워서 제가병충마진짓을 한것은 쑥빼어노코 거짓말 참말로써 여러 사람앞헤 잘난체를하엿든것이다。

그런데 개루왕께서는 그 사나히를 물러보내시고 시각중에 풍류랑의 별명을듯는 한사람을 불으샤

「경이 내복색을 차리고 그게집의 집에가서 파연 절개가 그러케 장한가 마음대로 롱락을 해보라。」

하시고 편전(便殿)에서 입으시는 룡상(龍床)과대(玩臺)한벌을 내려주섯다。

그 관원은 뜻아닌 인연으로 그런 미인과 하루밤 해락을하게되것을 크게 깃버하엿다。

그리고 곳 절하를 물너나와 임검의 복색으로 거동절차를 차려 가지고 그 미인의 집을 향하야 떠낫다。

映畵

映畵製作에잇서서、撮影技師의希望 (三)

梁世雄

이러한 好天氣와 自然性을背景삼고 景致가 조흔 風景에서 天使와가티 춤추며날뛰는 男女들은 참으로 幸福된 사람들이라고 생각하지안흘수 업섯습니다

그러나 나는 생각합니다 이러한 조흔 킹듸슌을 가지고 잇스면서도 거저 보기만 하고 잇슬수 업다는 것을—— 어떠케하야 그廣汎한 撮影技巧와 트릭法을 가지고서 이상에말한 明朗하고 아름다운 映畵를完成할수잇슬가하는생각과우리를技術者의 責任이참으로 重大하다는것이 늘念頭에서 떠나지안습니다

그리고 映畵에잇서서 藝術的良心과그男女俳優自身이演技에對한 藝術的精神은 映畵를製作하는 사람이면 누구나 다ㅣ아실줄알지만 그것은絕對로 監督者와技術者自身의힘으로서 映畵面上에 그藝術的雰圍氣가 表現되는것은아닙니다

十分의 六%까지는 表現할 可能性을가지고 잇다하드라도 반듯이 그것은 直接視覺에비치게되는 畵面內의自然的 景致라던지 繪畵的風景의힘으로서 되는것이 四%나 가지고잇는것을이저서는 안될것입니다 그리고를재로는 그畵面內에서 演氣를보이고잇는 男女俳優들의 純白한衣服과 自然景色이 서로合致한美의 雰圍氣가 만히 포함되엿다는것도 생각지안흐면아될줄암니다。

여기에서 映畵의雰圍氣라는것이 問題됩니다。모ㅣ든藝術가운데 映畵처럼 雰圍氣를 第一線으로 삼는것은업습니다。적어도 現在狀態에 잇서서 雰圍氣의享受는 絕對的이라고해도 過言이아니올시다。지금 가장 監督者에 잇서서 名星이 노픈『스런벅』이나『마무리안』 그리고『페데』와『주비비에』等은 그作品에잇서서 場面의 場面連絡이 밤通 사람으로서는 劇的으로 보아 必要업는곳이 만습니다 즉 압서 말한바와 가티 俳優만으로서의 劇이꾸며질것이라도 自然風景이나 혹은 俳優보다도그뒤에 나타나는 背景으로서 實로 아름다운 흥은눈물겨운 김뿐 또는 무서운雰分을 나타내게 하는것입니다

勿論 여기에는 監督者와 協力하여서 훌륭한 場面을낫는것입니다

그러나 撮影技師의 任務가 作品이要求하는 적게말하면 監督者가希望하는 技術的優秀나 藝術的理解와 作業性을가지지못하면 그作品은失敗에 도라가고마는것이라고볼수잇겟습니다。特히撮影技師가보ㅣ 朝鮮映畵界는 참으로 눈물겨운事實이만습니다

勿論 經濟的으로보아 各自의 藝術的表現을 채우지못하는것이 重要한 原因이겟스나 그럿치안는수도잇다고합니다

너무도 撮影技師는 그場面에 對해서 法師로서의 가질 藝術的 創造性을 重要視하지안흐는가 의심하는바이 올시다 그러타고 筆者自身은 그럭치안타는것은 아니올시다 겨우 한作品을 撮影하고난 뒤에 含羞하야울만큼 첫作品에 失敗하엿스니 여러분은 그만큼 理解할줄을밋습니다

朝鮮에나와서의 映畵界의白幕과印象은 오즉 理解잇는 企業家가 나오지안헛다는것이 理解엄는資本家들을 원망하는바이올시다 그림으로 하야 좀더 훌륭한 作品을 撮影할여고 하여도 如意치못하는것은 當然한事實이외다

그러나 將次에는 먼저 收支關係를 보아서 相當한 利潤을 가질수잇는만큼 出資者가 續出할것이니 우리들 撮影技師는 무엇보다도 좀더 眞實한態度로相互技術研究에게을느지 말기를바랍니다

그러자면 撮影技術者만으로서의 한研究室이라도 가젓스면 어떨가십습니다。

그리하야 藝術家로서의 撮影技師의存在를 아직도 理解가 적은 朝鮮大衆에게 印象을 깁히주는것이 當然하다고 生覺합니다。

以上에쓴것은 너무 槪念的이고 散漫한데가 잇슬스한으로 다음機會에 조용한틈을타서 좀더 研究的인 技術問題를 쓰기로하고 이만합니다。 끚

라디오

五日(金曜)

◇午後六時五五分 兒童新聞
◇同七時 스포-츠講座(二) 水泳이야기 徵文高普 李一
◇同八時 記念講演 〃소크라테스의哲學〃 文章部
◇同八時三〇分 唱劇調 一、短歌 〃京樂歌〃 二、唱劇調〃春香歌中御使出道하는데〃 鼓手 韓成俊 李東伯
◇同九時 獨唱
一、菩提樹……슈-버-트曲
二、詩人……〃
三、放浪者……쇼-망作曲
四、봄에……페스카作曲
五、아름다운애……베토벤作曲 安輔承
피아노 李興烈
◇同九時三〇分 玄琴과大笒
一、散調 (가)진양조 (나)중모리 (다)엇모리 (라)자진모리 二、새라령 (大笒獨奏)
玄琴 韓相鮮 大笒 朴鍾基 杖鼓 丁元燮

第一放送

◇午後六時二五分 (東)基礎英語講座 豐谷濂
◇同七時三〇分(東)講演 荷見安
◇同八時(新劇)酒鹿의우롱올곳는時間
◇同八時一五分 (札)俚謠 金森傳七郎
◇同八時三十分 (大) 漫才와 管絃 雲太本芝西外
◇同九時 (東) 連續講談 一龍齋貞山

六日 (土曜)

◇午後〇時五分 (大)吹奏樂
◇同三時一五分 衛生講演『파리모긔의害毒』 大學病院衛生學敎室 朴容海
◇同六時三〇分 幼年童話의저녁 一、마올차한사양군……李耕宰 二、바람의피……梁昭榮
◇同六時五五分 兒童新聞
◇同七時 時事解說 朝鮮日報編輯次長 咸尙勳
◇同八時 講演『生活의合理化』
◇同八時三〇分 一、黃鷄詞二、春眠曲 金錦桃 崔點紅 大笒 金永根
◇同九時 古譚『甕中龍』 講讀
◇同九時三〇分 流行歌 一、新農夫歌 二、물새야왜우느냐 三、고기배 四、두사람의사랑은五년이여잘잇거라 六、첫사랑의꿈 七、빗나는靑春 姜弘植 伴奏 DK管絃團

第一放送

◇午前六時三十分 (東) 基礎佛語講座 丸山順太郎
◇午後二時 (京) 家庭講座 武居三吉
◇同六時 (大) 童話 大阪童話敎育研究會
◇同六時二十五分 (東) 科學趣味講演 志村繁隆
◇同七時三十分 (大) 舞臺劇 河合武雄外
◇同八時五分 (大) 獨唱과二重唱 마리오、로요 北澤勞
◇同八時三十分 獨唱과첼로獨奏 첼로 高勇吉 南部다가네
◇同九時 時事解說

七日(日曜)

◇午後零時五十分 라듸오드라마『岐路』 全一景
——配役——
父……閔素泉
朴喆奎……文一友
朴相奎……白墉星
沈基浩……洪雲坡
許松……吳海鎭
아범……金芝彦
學生放送劇研究會 演出 閔素泉 效果 劇硏究會效果班
◇同一時二十分 레코-드音樂
◇同六時三〇分 하-모니카合奏 一、童謠 1、조각배 2、다박머리 3、휘바람 4、순희우덤 二、變奏曲 1、桃太郞 2、옛동무 三、行進曲 1、荒城의달 2、軍艦行進曲 알파하-모니카밴드 指揮 金生峰
◇同六時五五分 心田開發講演 明倫學院講師 安寅植
◇同七時三〇分 初夏野音樂—京城府三淸公園으로부터全國中繼 一、柳笙……高載德 二、胡笛……朴基東 三、短簫……金永根
◇同八時三〇分 孔明歌外 一、孔明歌 二、寧邊歌 三、山念佛 四、긴난봉가 五、자진난봉가 六、개성난봉가 李眞鳳 金玉葉
◇同九時 報念外 一、報念 二、새라령 三、六字백이 四、興打鈴 大笒 金 柳 朴

第一放送

◇午前十一時四〇分(滿) 베-른競漕實況 漫音 雅樂團
◇午後零時五〇分(滿) 娘娘祭實況
◇同一〇時 鮮滿交換放送—滿洲로부터—〃新樂에 依한古曲吹奏〃 一、梅花三弄 二、
◇同一時二〇分(東) 映畵劇
◇同一時五分(各局) 俚謠
◇同一時三五分(東) 掛合噺
◇同三時 浪花節 南米吞洲
◇同六時(東) 少年少女獨唱大會
◇同七時五〇分(東) 浪花節 藤井히소무外
◇同八時三〇分(大) 落語 桂春團治
◇同八時五〇分(大) 人形淨瑠璃 竹本相生太夫外

本社主催 將棋名手對局譜 (三)

漢 李在鳳 楚先手 全于石

◀二十手圖▶

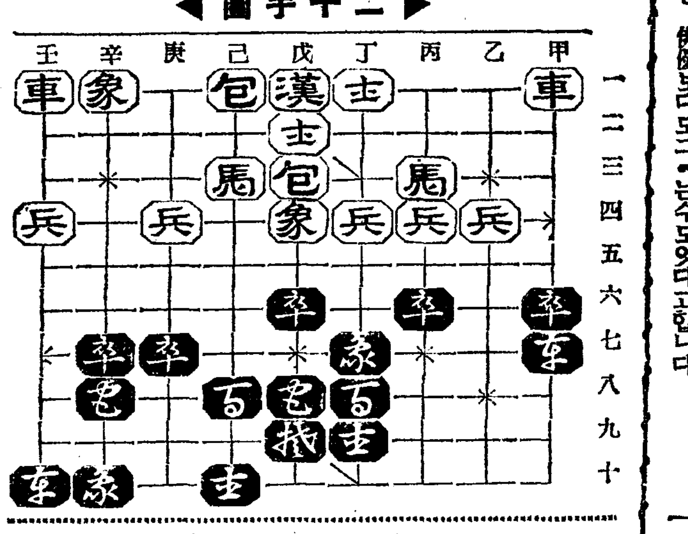

◀三十手圖▶

丙六包─丁六
丁一士─丁二
辛十象─己七
乙四兵─乙五
辛六卒─辛五
辛一象─己四
壬十馬─庚十
壬四兵─辛四
辛五包─辛十
壬一車─壬十

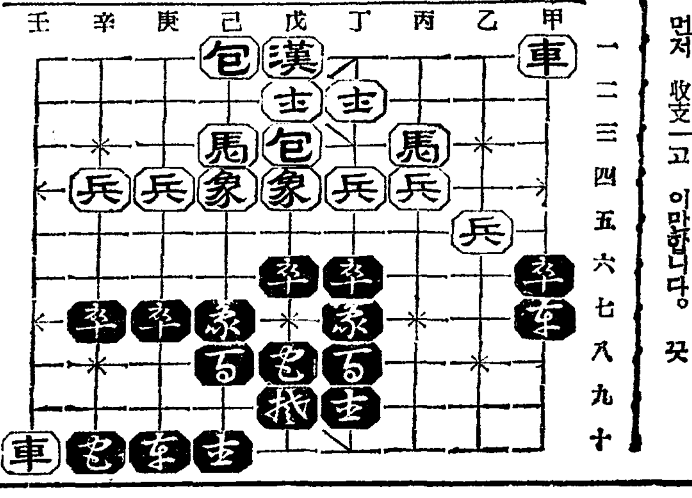

本社主催 圍碁對局譜 —12—

白 丁奎春
黑先 任佑植

●一五一 戊의二
○一五二 壬의十六
●一五三 壬의十五
○一五四 辛의十五
●一五五 壬의十七
○一五六 壬의十三
●一五七 壬의十二
○一五八 庚의十六
●一五九 癸의十七
○一六〇 辛의十七
●一六一 壬의十四
○一六二 壬의十六
●一六三 癸의十三
○一六四 辛의十五
●一六五 辛의十六
○一六六 丙의三
●一六七 丙의四
○一六八 壬의十六
●一六九 未의十六
○一七〇 辰의十三

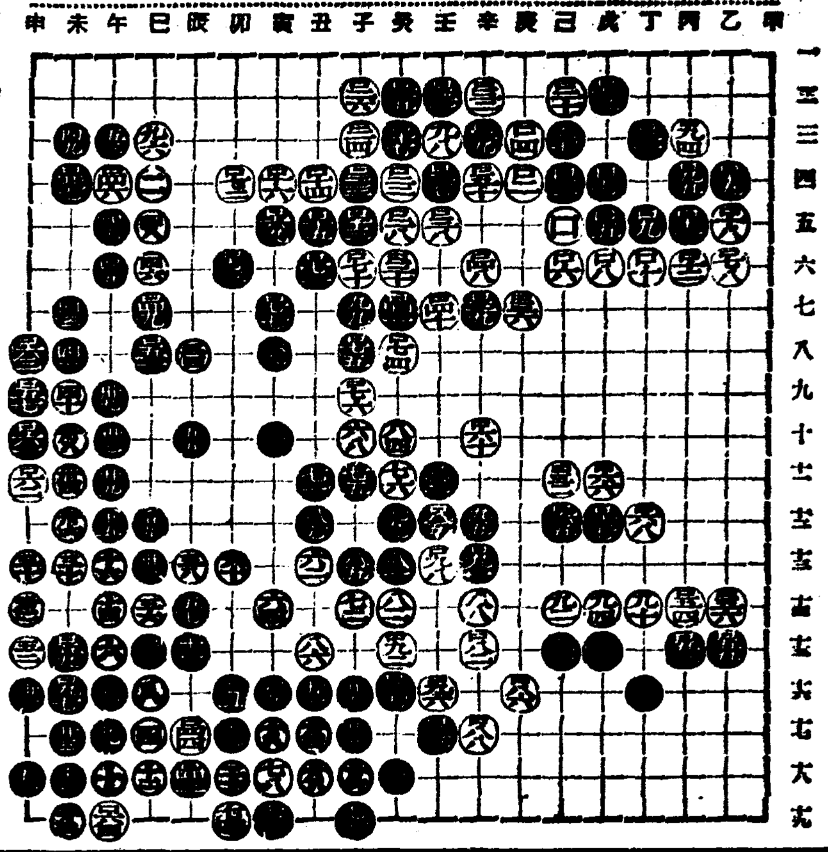

蔡極文氏評曰 白은 自身修補次로 壬의十六黑이 壬의十五로 反抗함으로 白이 辛의十五로 斷點을 試하고 壬의十三으로 劔點을 還하고 庚의十六으로 黑을 斷하고 辛의十七로 連次劔點을 試함은 果敢한 意圖다 黑이 壬의 十四로 白을 斷新한手 辰의十六으로 應手를 取하면 自然得利는 不待講評而明矣리라

CAS—11

이 快味! 숨도쉬지안코 쭉 한 잔!

サッポロビール 삿뽀로뻬ㅣ루
アサヒビール 아사히뻬ㅣ루

이뻬ㅣ루한병의 榮養價는 鷄卵四個、牛乳二合과갓다

最高級淸涼飮料 三ッ矢サイダー リボンシトロン

朝鮮麥酒株式會社

十人十色의살결에맛는다

化粧하신 當身의 빗나고 아름다운素顔!

牛乳石鹸

優秀한 三大特長
●刺戟性이업고
●살결고흡게하며
●白粉이잘먹는다

本舖 大阪共進合名石鹸株式會社

待望의一滴千金雨 紅爐點雪에不過

平南一帶甘雨겨우十八미리로 水稻移秧은依然悲觀

【平壤】 수도(水稻)이앙기를 압두고 강우량이 적어대동(大同) 장수원(長水院)평안(平安)의 세 수리조합에서는 할수업시 감답(減畓)을한후 건도(乾稻)를 심기로되여 종자를 구입하기로결정이되여 농촌의우수는 결코심상치안튼터이던 삼일오전네시경부터 일적천금의 강우가 나리기시작하여 농가에서 환희의소래를 발하게하엿스나 십팔미리 평당삼두이승가량의 비가 나렷다 오전열한시경에 청천으로 변해버렷다 물론이번비가 밧농사에는 죽히영향을 주엇스나 논에는 겨우 이일간에 충분을 엇게한외에 아모런 효과도업다 그래도 논농사에 흡족하게되려면 사백미리나 나려야될터이다 금년의 수확은 이앙이 물부족으로 느저저서 겨우 팔분작(八分作)이나 예상하엿스나 이모양대로 진행한다면 륙분작(六分作)을 넘지못할터이라고 비관하고잇다한다

水不足에犧牲될 減畓面積의決定

平安은五百六十五町步 長水院서는六十五町步 —大同만은不屈邁進—

【平壤】 평안남도에서는 물부족으로인하여 그대책을강구코저여 세수리조합리사와 기수들이 입일부터 도청에회합하여 삼일간이나 협의한결과 평안(平安)대동(大同)장수원(長水院)의 세조합에서는 비등하게도 과보와가티 감답하기로 결정한후 감답면적에대하여 또다시 협의를하엿다 조합측에서는 감답면적을 될수잇는대로 적게하기를 주창햇고 도청측에서는 만전을 긔한다는 의미에서 수리조합측의주장을 바대하여 쌍방의 거리가 넘우도 머럿것스나 결국은장시간의 결론후 대동수리조합에서는 하천의 물을 논에잡아너허가지고라도 감답은 페기하기로 되엿고 평안수리조합에서는 오백륙십오정보 장수원수리조합은 륙십오정보를 감답하기로되엿다

貧族救護機關 義倉創立記念

【海州】 해주군 래성면 화전리(海州郡來城面花田里)최근직(崔謹稷)씨는 생각한바 잇서 지금부터 이십년전인대정륙년에 사재이만여원의토지를던지여 빈곤한 친족을 보호하는목적으로 의창(義倉)이란재단을 창립하여 그년수금(年收金)을 가지고 일문중에 이십세이상에 달하고도 결혼못하는남자에게 벼십석 또는현금백원이상을 주어결혼식히고 또소년시에과부가되여 수절하고잇는빈곤한 절부에게는 매년벼삼석식을주어 구제하여 오든바 금년이바로 이십주년에해당함으로 이것을 긔렴하는의미로 오일시삼일정오부터 해주읍왕신리(王神里)최씨묘사(崔氏墓舍)에서 씨의친구백여명을 초대하야 긔렴식을 거행하엿는데대성황을 일우엇다고한다

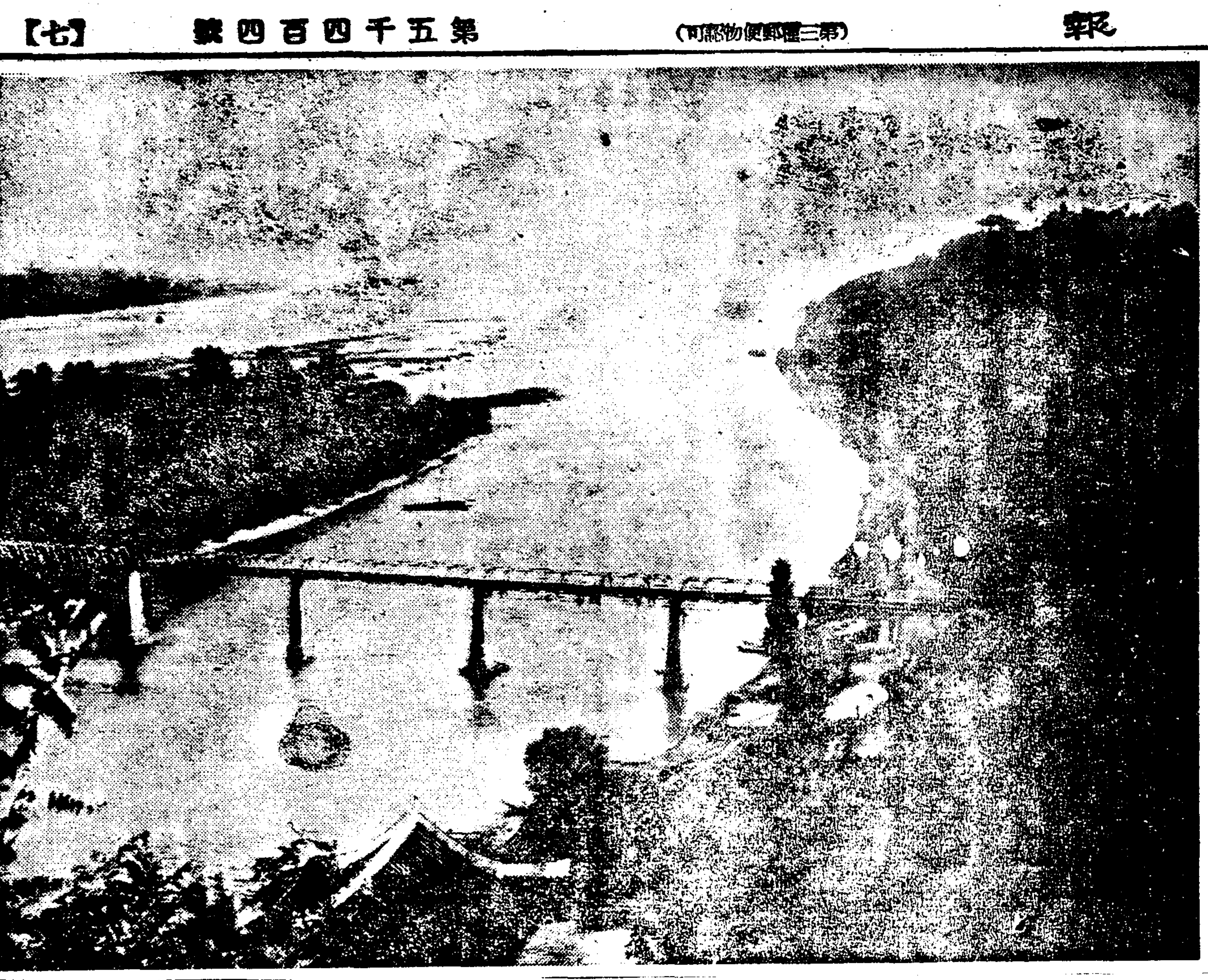

◇…遠望의初夏—(牧丹峰聚勝臺에서)

馬山市民主催 端午노리運動

脚戱、鞦韆等等

【甕津】 황해도옹진 마산에서는 오는단오가절을 복하야 례년의 항례로 본보 옹진지국후원하에 오, 륙, 칠삼일간을 계속하야 운동, 씨름, 추천등의 세가지 종목으로 단오노리를 하고저 지난일일오후팔시에 읍내공동욕장이층에서 시민유지회를 개최하고 만장일치로 가결하얏다는바 저녁에는 파란괴들을 위안하기위하야 강령탈춤도 잇다는데 금번경기에 선정된 위원들의 씨명은 아래와갓다고한다

會長-金斗衡 副會長-安連吉 庶務係-尹河平 金昌厚 尹洙 施賓係-安駿義 朴昌大 山下惠植 救護係-醫師一同 警護係-金世善 吳始俊 尹學道 崔泰和 崔麒鳳 金炳弼 金夏燮 接待係-朴憲說 張在衡 李奉來 黃元春 崔學念 崔元燮 金元楨 記錄係-吳世亨 洪鳳洙 會計係-尹光祿 張在衡 集金係-金榮浩 金昌厚 尹基澤 尹河平 山下惠碩 安連 高明鎬 姜國憲 張在衡 朴相業 黃元春

金錢強請青年을 高城서逐出

【海州】 절믄부부의침방을 습격한강도의일패-사일오전네시경에 해주읍선산리(海州邑仙山里)에서 곡물상을경영하는 조동선(趙東善)방에 나이삼십전후의 괴청년이 침입하여 잠이든 조를 깨워 려비에궁하다하고 금전을 강요하엿든바 여페서 가티자고 잇든조의처강씨(姜氏)가 잠이깨여 밧그로 뛰여나가서 소리를 질으는바람에 괴한은 단도로 주인을 위협하고 도주하엿다는바 급보에접한 해주서에서는 방금범인엄탐중이라한다

平壤府起債認可

路面鋪裝費等八十五萬圓으로 府當局各事業에着手

【平壤】 평양부 금년도 시공일반사업에 속하는 로면의포장(路面鋪裝)공동묘지의구입(共同墓地購入)배수공사(排水工事) 제이부공유부회에 속하는 선교보통학교신설(船橋普校新設)사범학교부속보통학교(師範學校附屬普校)의 신설 부내 보통학교의 학급증가등에 요하는비용의 재원은전부를 긔채로 충당하기로 되여 부당국에서는 총독부당국에 향하여 긔채인가를 신청중이든바 정식의 인가통지는 아직 접하지안헛스나 이일부로인가가 된모양이다 그런데 이긔채는 일반사업이 오십삼만삼천원 제이공유부회사업비 삼십이만원 합계 팔십오만삼천원으로 부에서 즉시각종공사에 착수키로되엿다

在奉初等學校巡禮記 (五)

孫家套普校篇

十六年前의"움집"夜學 二遷、三遷而今의隆運

◇…李、朴兩先生熱誠의結晶

사람은 먹어야만 산다는것이 眞理라면 알고야 잡다운生을 할수가잇다는것은 天理라고나 하야볼가 어지혜匸하리버지가 百子千孫으로 나려가며 가집을누리라고 틀려주신 내땅에서 살수업는 不運의 哀歡를 못메여부르면서 옛山字보人집을 걸머지고 人情과 風俗이 다르고 氣候가 고르지못한이땅에와서 온갓風霜에 멍면서도먹고사는것만으로는 滿足할수가업고 배와아려야겟다는 意味에서 靑年六七人이 움집을파고 그것을 敎室로나지면 눈과바레서호미와 싸호고밤이면 움집에모혀서 朗朗하게글외오는소리가 마을의밤공긔를 돌고돌려오든것이 大正十一年봄이엿다 이것이 바로오늘의 孫家套普通學校를 나어노흔 孫家套夜學會이엿다 靑年들이 熱心으로 工夫할때에어린이들도 모여드럿다고한다 해가 靑山을 넘기만하면 馬賊이 나오는소리에도 마음조리는 그때에 어린이들에게는 夜學이 危險하다고하야 少年夜學部를 두엇섯다 그러다가 大正十四年에地方有志李遠甫氏가 中國人家屋一棟을 비려주고 地方住民의貢獻으로 敎員一人을 薄俸이나마주고 採用케되든바 同十五年에는 朝鮮總督府와東亞勸業會社에서 若干의補助를밧고 住民의義捐金을 醵出하야 學校組合을組織하고 同組合에서 經營하야왓다고한다 同九年에는 勸業會社에서 一千五百圓의補助와 奉天居留民會에서 若干의補助를밧고 其他는 地方住民의貢獻으로 工事費五千圓을 드려 建坪一百四十一平方의煉瓦一棟으로 新築하고 移轉하엿다 이것이 十六年前움집에서 呱呱의聲을돌히웟친 孫家套夜學會가 움집에서 中國人家屋으로 또다시 온돌의巨大한校舍로옴기고 나온 奉壽이다 오늘의이盛業을 보기되에는 地方住民은勿論 設立者李遠甫氏와前校長朴衛米氏의功勞가 크다고한다 校長代理衛文永氏의案內로 敎室을一覽하엿다 六年制三學級인데 在籍生이 一百二十五名이고 그동안完全한學校로서의卒業生을 내이기는 三十餘人이고 敎員이세분이시다 이學校亦是 奉天朝鮮人學校組合에 經營權이 넘어갓다 柳先生宅에서 記者의 붓에넘치는 厚待를 바더다 車時間이 急한關係로仔細한말을 듯지못함을 遺憾으로 생각하고 校門을나서면서 前途가洋洋한 이學校의 盛運을마음으로 멧번이나비럿다

◇寫眞…同校職員과今春卒業生一同

(奉天支局 一記者)

大同江에投身 厭世青年自殺

【平壤】 삼일오후 넘공시십분경 평양부내 대동교(大同橋)제상 『빠ー어』에서 대동강 창파에뛰여나려 자살한남자가 잇섯스므로 평양서에서 건지어다가 검시한결과 그는부내신리(新里)정재린(鄭在麟)(二〇)으로 아마 염세자살을 한모양이라한다

尙州邑長更迭

【尙州】 경북상주읍장 동영(東永)씨는 화재로인책사직한다함은 긔보하엿거니와 읍의원사이와도 입부의알륵이 잇게되야일반은 그진퇴에대하야 주목중이든바 작륙일부로서 동영읍장은 사직하고 영덕경찰서장으로잇든 길전의삼랑(吉田義三郞)씨가 그후임으로 임명되야불일내로 착임할터이라한다

朝夕에冷波襲來로 發穗에大打擊

【光州】 요사이는 불긔의격심기에 아침저녁으로 계속되는때아닌냉습(冷濕)으로 인하야 전남농촌의맥작은 지방에따라 다소달으나 대체로보아 약사할가량감수를예상하고 잇다는바 유일한맥작이 그와가티 념려되야전남농민은 매우 우려중이라하며 그에딸아 맥작수확이 늣저지게됨으로 농가에서는 이중으로 곤난을당하게 되엿다한다

지푸테리發生

平高女生四名入院

【平壤】 오월이십일이래 평양고등녀학교(平壤高女)에는『지푸테리아』환자가속출하여 발서네명의입원환자를내이엇고 그중에서 세명까지가 긔숙사(寄宿舍)생도인만큼 학교당국에서는 긔숙사와 교사를 대소독하고 생도들전부에게 양치질을강제로식히고 잇스나 금후에도 환자가또발생한다면 휴교케될지도몰나 학교당국은 엇지할줄을 모르고잇다 한다

大本山通度寺 聖誕祝賀盛況

【梁山】 양산군하북면(下北面)에 잇는 대본산통도사에서는 례년의 행사인 구사월팔일의 석존탄생일을 봉축하는 합제(搭祭)를 거행하엿는데 지난구사월삼일부터 동팔일까지는 매일삼회식 법문(法問)이어섯는바 법사로서는 김구하 김경봉 허몽초씨등사인이엿스며 청중은 천여명에달하엿고 칠, 팔량일에는특별강회가잇섯는데 강사로서는김상운 김해파량인이엿다한다 그리고 성탄당일에는 오후칠시부터 불교학도와 일반신도이천여명의 제등행렬로서 페회되엿는데 금번에는 특별히 성탄극(聖誕劇)을 공연하야 일반불교의 근원을 선포하려하엿든것을 경찰이금지하엿슴으로 공개치못한것이 유감이라한다

李景九畵伯의 小品展覽盛況

【義州】 긔보=본보의주지국후원하에 소하(素何)화백 리경구(李景九)씨의 소품전은 지난삼십일 일일 량일간 당지취승장에서 열리엿섯는대 총점수이십륙점에 최고이백오십원으로부터 최저오원까지 잇섯스며 당일즉매되것도 십점에달하야 극성황리에 마추엇다고한다

間島의犯罪統計

比前年大部分增加로 阿片罪가斷然首位

【間島】 간도성내(間島省內)의작년도범죄건수를 간도성사법통계표에의하여보면 전년도에비하야 범죄종류대부분이 증가를보이고 잇고 감소를보엿다는것은 오죽 내란죄(內亂罪)삼건 잠행징도비법위반(暫行懲盜匪法違反)이십칠건 위경벌법(違警罰法)오백사십삼건이잇슬뿐으로 전년도에비하야 팔보의증가를보인것은 아편죄팔십팔건 도박죄삼십이건 절도죄사십오건 잠행징치급도법위반팔십이건이며 이것을보더라도만

清州邑의區域擴張 本年中에實現乎

清州府도不遠한將來

【清州】 대청주건설을위하야 수년전부터 문제화하야 나려오든 청주읍 구역확장문제는 금년에 일으러 급전직하로 진전되여과반 총독부에서 기술자를 파견하야 실지조사까지 진행하얏슴으로 읍당국에서도 활긔를띄이고 사주면구개리(四州面九個里)를 편입하야 확장하기로 계획을정하고 제반준비를 진행중인데 지난이일부터 도청에서도동계획을 촉진시키고자 김지사(金知事)일행이 편입경계선의 답사를 시작하얏슴으로 다년래의현안도 머지안허 해결되리라고일반은 긔대하고잇다한다

白晝에怪漢出現 現金을強奪逃走

犯人兩名直後에逮捕

【鎭南浦】 사일 오전아홉시경진남포부 한두리(漢頭里)오십오번지에사는 복전무수(福田茂穗)의딸 애자(愛子)(一二)가 현금 륙십일원을 핸드백속에 너어가지고 우편국으로 저금하려가는도중 용정리(龍井里)공설운동장부근에서 돌연 배후로 괴한두명이 달려드러 핸드백을 강탈도주하엿는데 이급보를접한 진남포경찰서에서는 서원총동원으로 범인탐사에 노력한결과 공범인 진남포부 용정리 일백팔십삼번지 김창선(金昌善)(一九)을 당지 삼화공원(三和公園)부근에서 무난히 체포하고 강탈한 금액전부를 가지고도주하려든 주범인 용정리 일백팔십삼번지 리헌월(李憲月)(一七)이도 사건발생약두시간반후에 갈천역(葛川驛)부근에서 마저 체포하엿다 하는데 강탈한 금액중에서 오원만소비하고 그남어지는전부차젓다한다

【鎭南浦】 오구완(吳圭完)(一九)의처 박정환(朴貞煥)(一九)은 지난오월이십구일 오전여섯시경에 간수를 먹고 고민함을 발견하자 응급치료를 하엿스나 동일오전구시경에 결국 불귀의객이 되고말엇는데 그원을 탐지한바에 의하면 가정불화라고한다

千金喜雨洽足

新京地方에는

【新京】 이앙을 마치고 지금것 가무러서 비오기를 바라든차마침 륙월이일 오후오시부터 나리든 단비는 익일오전삼시까지끗치지 안코 나리여 만주의이앙긔를 당하야 더욱 일반농작물에 적렬한은 물론이오 흡족한 감우에 일반농민은 금년의변형을 락관하고잇다한다

少婦悲觀코飮毒

【洪城】 홍성군 장곡면 월계리(洪城郡長谷面月溪里)에 거주하

地方人事

▲陳宗學氏(統營長老敎會牧師)六日 釜山牛島癩病院敎會로 轉任人事次 本社統營支局來訪

元山市民大運動會

元山

△時日 六月七日

△場所 第一普校運動場

◇主催 大元俱樂部

◇後援 朝鮮日報元山支局

全釜山女子運動會

釜山

▲時日 六月七日午前九時(雨天時는二十一日)

▲場所 釜山普校運動場

◇主催 朝鮮日報社釜山支局

◇後援 釜山體育會

各種工事勃興으로 五千勞働者不足

◇…咸南道社會係에서는 總督府에斡旋을依賴

【咸興】 최근 함남도는 각종대공사의 발흥으로인하야 로동자가 부족된다는 현상을나타내고잇다 함남도에서 현재공사장에사용하고잇는 로동자수는 일만칠천여명의 다수에달하고잇는데 현재에도 약이천여명의 로동자가 부족되여 장진수전공사장과 하천개수공사에 지장이만타고하는데 이제근일중 착공할 허천강수전공사(虛川江)본공의 대두회학등 부대공작등이 일제히공사를시작하게되면 적어도 륙칠천명의 로동자가 부족하게될상태임으로 함남도사회계에서는총독부사회과에 오천명의 남조선방면의 로동자알선을 의뢰하엿다고한다

埋立工事場노리는 高利業者의跋扈

退治策講究의急務

【海州】 해주읍룡당포(海州邑龍塘浦)에 건설되는「조선세멘트회사」의 용지매립(用地埋立)급 공장기타 부속건물의 건축공사를 청부한 대창조(大倉組)에서는공사가 대규모인때문에 인부난의대책으로 총독부사회과의 응원미테 삼남지방의 이재농민다수를 공사인부로 이주시키기로하고 벌서 전후수회에궁하여 일천이백명의 농민을 이주시키고 공사현장인 룡당포정도(龍島)에 사십동의 『바락』을 급설하고거긔에 수용하고 방금 매립공사를 진행중인바 청부업자 대창조(大倉組)에서는 편의상 공사인부의 임금청산을 매일현표로 지불하고 월이회식 그현표를 현금으로 교환하고잇기때문에 거진알몸둥이로 흘러온그들에게는 반개월동안의 생활비의 저축이 잇슬리업고 그때문에공사장에 잇기쉬운 현표매매로그날그날을 지내고잇는 궁한상태인데 이현상을 눈치채인 간사한 고리대금업자들은 벌서 십이명이나 공사장에 드러와 칠십전의 현표 일매에 삼전식의 폭리를 게하고 교환한는바 인부들은 칠십전의 적은 임금에서 이러한 중간 착취를 당하여 그러지안허도 곤궁한생활에 적지안흔 괴로움이라고한다 그들은 월이회의현금『간죠』를 월사회(月四回)로만 개정해주엇스면 하는열망이 놉고 식자간에서도 고리업자들에대한 비난이 만호며 인부들의보호선도에 대한 당국의성의와 회사측의반성을 바란다고한다

自轉車詐取한 洋服青年搜索

【海州】 지난오월 이십사일오후 세시경에 개풍군북면 삼소리좌정동(開豐郡北面三所里佐井洞)압 도로에 개성에서 도라오는 금천군서북면원산리(金川郡西北面院山里) 강호준(姜俊鎬)이가 다다랏슬때에 어떤양복입은청년이 자긔가 소지금을도둑하엿는데 자전거를 빌려달라고 강요하엿스되 피여 빌려라고갓게 행방불명이라는바 당국에서는 각지에 수배수사중이라고한다

哈爾濱支局主催 樂劇의밤延期

六月六七兩日開催

【哈爾濱】 긔보=첫돌마자를 당하한본사하이빈지국에서는 이역동포(異域同胞)들에게 하로밤위안이라도 듭이기위하야 배귀자악극(裵龜子樂劇)의밤을 공연케되여 만반준비를 거듭하고잇든것이 여러가지사정으로 일자가연기되여 륙일륙, 칠량일간 합이빈좌(哈爾濱座)에서 개연키로되엿는데 각게의인기는 점점눕하가고잇서서 당일의 성황을예기하고잇다한다

딸판돈旅費하야 情夫와逃走한년

【鎭南浦】 십여년동안이나 가티 살어오든남편을 헌신짝가티 버리고 딸을팔어가지고 정부와가티 도피해갈을 하여버린 망녕의 녀자가 잇다-장본인은 진남포 룡정리(龍井里)일백사십번지 김전국(金田國)의처 최봉순(崔鳳淳)으로 자긔집에 하숙하고잇는 남편의친구 김모와 오래전부터 불의의 관계를 매저오든중 지난 이십륙일 김모와가티 장녀 립분(立粉) 차녀 확실(確實)을 다리고나갓슴으로 남편은 이미 마음이 변하여 나간안해는 고사하고 자식이라도 차저오겟다는생각으로 간곳을 탐문한후 지난이십일평양으로간는바 그들은 장녀립분을 평양부신양리(新陽里)김창극(金昌極)에게 금삼십원을밧고 팔어가지고 어대로 종적을 감추어버렷슴으로 남편 김전국은무정한 안해와 친구김모를 한업시 원망하면서 도라왓다고한다

감질만내는鰮魚群 中小業者엔畵中餅

遠海가안이면잡을수도업서 恐慌은依然히未解消

【咸興】 함남도수산계의 수위를 점하고잇스며 수만어민의 사활을 좌우하게쯤되여잇는 온어(鰮魚)회은 지난 오월중순부터 회복되여 기다리고잇는 수온(水溫)도 점차 상하게도 차든 온어(鰮魚)군도 점차 연안으로 몰려온다는것은 어며 보도한바어니와 그후에도 계속하야 단천(端川) 북청(北靑)등 연해에서 매일 이백여통(桶)식의 어획을 보아 륙월상일현재까지는 구백삼십사통(桶)이나 잡히엇는데 이를 전년동긔의 어획고 팔만팔천칠통에 비하면 비교조차도안되는 형편이며 더욱이 금년도에는 수오판계로 각어항에서 적어도 연안이십해리의 원해에까지 나가지안흐면 잡을수업는형편으로 한번 출어(出漁)에 적어도 칠팔일이라는 긔간을 요하게되는 형편이다 어가티 모든조건이 극히 불호한 상태에 잇스므로 조금식 잡히며 온어(鰮魚)군이 습래하얏다고 하야도 대규모의 어업자가 아니고는 잡을수업스며 단지 그로인하야 살고잇는 수만여명의 중소어민들의 공황은 극히 막심하다고하며 언제나 연안(沿岸)에 접근하게 될는지 초조히 기다리고 잇다。

異域安東縣에서 乙種商業校設置

來七月一日부터開校키로 移住同胞들의教育熱

【安東縣】 안동현보통학교의 졸업생은 매년 삼백여명에 달하나 안동일본중학교에는 이명식의 입학외에는 허하지안허 각학부형과 유지는 안동에 상업학교를 설립하려고 오래전부터 유지 김호찬(金虎贊)씨를 중심하여 상업학교긔성회를 조직하고 긔부금을 모집하는일방 각방면으로 준비중이든바 최근 준비가 완전히되여 칠월일일부터 을종상업학교(乙種商業學校)를 개교키로 결정되여 지난 일일부터 부여잇는 신흥중학교(新興中學校)를 수리하는중인바 륙월십오일부터는 학생오십명을 모집하야 칠월일일부터는 개교하리라는데 일반부형은 긔대중에잇다 한다

平壤府電氣— 配線區域延長

【平壤】 평양부내의 전긔점등수(點燈數)는 십만에달하나 아직부의 외곽지대인 서성리(西城里) 긔림리(箕林里)방면의 일부에는 배선이업서서 가튼 평양부민이면서도 뗍뗍의『람프』를사용하고잇섯다 부전긔과에서는 금년도에 삼만이천원의 예산으로서 서성리

車輦館驛에나타난 殊常한青年二名

格鬪끄테一名逮捕

【鐵山】 평북철산군 참면차련관(站面車輦館)에서는 경관이십문코저 행색이수상한 청년이명을 호출하여엇든바 신분조사도 하기전에 량명이 다 도망한사실이 잇는데 그내용은 삼일오후삼시오십팔분 렬차의승객을 조사하려고 차련관주재소원 리순사가 정거장출입구에서 승객을 조사하든중 행색이수상한 청년두명이 잇스므로 좀조사할것이 잇스니 좀기다리라하고 다음승객을 조사할지음 그자두명이 서로도갈래로 도망하게되엿다한다 그런데 마침 경관은 한사람이므로 할수업시하나만 추격을하고조제방으로 추격을개시한바 청년한명은 주의(周衣)를입엇는데 뒤에 방해가되엿든지 주의를버서 버리고 산으로도망치는것을 계속추격한즉 그청년은 산에로저올라가서 경관을향하야 큰돌을 굴리여 경관을 위협하고 행방을갈초아버렷고 도한명은 딴방향으로 도망하다가 드듸여 체포되엿는데 상당한범죄사건이잇는듯하야 엄밀히 취조중이라한다

"米穀統制目標" 專賣制로落着? (六)

申泰翊

米價로하여금 最低公定價以下의低價를 나타내도록의 米過剩이 推算될境遇에 적어도 最低公價以上二割高의 位置에 이르는 米價를保持하라는 目標인데 米穀自治管理法이 생기게되다를 實際의 市中米價가 最低公定價以上 二割에到達하야만 그法이 發動되는效果가 잇다고할것이다 만약 그러치못하고 過剩米를 米穀統制組合에서 貯藏하엿스나 市中米價의 趨勢에는 何等反響이업시 最低公定價가 까여지는 暴落을 나타내일경이가 잇다고 假定하면 이때에는다시 어떠한 方途를 取케될것이가

함이 第二次로 不安을 가지게 한點이다 그래서 米穀統制組合의 過剩米貯藏을 第一次統制로하고 이것을 實行한 뒤에도 米價가 最低公定價以下로 暴落케되면 다시 第二次統制에 손을 대이게된다。

×

即 第一統制를 하엿슴을 不拘하고 米價이 米穀商의 手中에 相當히 드러가잇서 米價를 暴落케할 境遇에는 다시그 米穀統制組合을組織케하야그各米組合으로하여금 認定한 一定數量을 貯藏케하라는것이다。 이처럼 米穀自治管理法은 第一次 第二次의 統制로서 어되까지 米過剩 對策의 徹底를 期하라고 立案하엿을를 可히 짐작할수가 잇다 그러나 米作의 豊凶은 到底히 人力으로 全的左右가 되지못하는것인데 오직 豊作으로 因한 米過剩策에 거의 總注力을 한은 補的對策의 感이 업지안타 그런데 勿論이엿시서는 첫째로 昭和五、八年의大豊作으로 米價暴落을 보게되고 따러서 米穀自治管理法이 그所産임으로 그中心도 米價引上 即過剩米의 對策에 傾케되點잇슴으로 지금에 그래지 必要를 안늣기지만 이미 말이난바이연 아니라 日本米가 漸漸年間凶作이엇스나 다시 豊作을 보게되면 그때에는 朝鮮米參入을 어느程度까지 制限하여야만 될것입으로 이에對한適確的方途를 定하여놋는것이 安心을 할수잇다는點이잇다。

×

그러데 過剩米의 管理 即貯藏價以下로 떠러질不安이 만定價以上의二割高에 이르기까지 自由放賣를 못하게되는點인마큼 이것을 팔어서 돈장만하라는 사람은 打擊을 밧게된다 그래서 所謂管理米의 擔保으로 다음과 가튼規定이 잇다

【管理米에對하야는 假渡金으로低利資金을 融通하고 또金利保管料等은 國家에서 補給】

이것으로서 米管理로因한不利의補償을 삼은것이다 그런데 이것은 部分的으로는 그特典을 밧게될는지모르나 만은細農에게는 그特典이 다운好影響이될는지 疑問을 안가질수가 업다。

×

이것은 왜 그러냐고 하면 朝鮮內細農은 집에겨운 資債와 稅金의 過重으로 秋收마당에서 숨이 짧지안흐면 그以上의重壓이 加케 되는만큼 低資融通其他를 닭게 생각하고 米價가 노파지기를 바라고 잇슬事勢가 못된다 그러므로 不利하드래도 곳 팔지안을수업는것이 오늘 그들의 實情이다 그러나 이와反對로 地主는 餘裕가 잇는사람들이며 또는 米穀商은 米價高低의 動搖에依한 利得을 樂으로 삼는만큼 貯藏하야 低資融通其他를 밧고 또한 便으로 노프기를 기다리는것이 有利할境遇도 될것이다 이때문로 低資融通 其他의 特典은 結果에 잇서 細農과는 關係가 업고 다만 地主와 米穀商의 中心으로 되지안흘가 하는생각을 갓게한다、그밧게 組合의中心勢力은 數에 잇서 만은細農이 잡지못하고 數가 적은地主의 손아귀에 드러가게 될것은 從來의事例에 依하야 짐작할수가잇다 要컨대 米穀自治管理法에對하야 다음과가튼 몃가지點으로危險을내리게된다

(一)朝鮮米移入制限을 主된 目標로한點

(二)이것을 正面에 내여걸지 못하고이것을감어프라간하는 읏도非自治的인「强制的」인點

(三)米穀統制法의 買上으로 因한 財政的負擔을 自治管理라는 美名으로 農民에게 넘겨씨인點

(四)朝鮮細農은 組合統制로 因한 負擔의加重과 秋收期의 換金이 不利케되點 =(繼續)=

朝鮮麥收穫豫想 千四十六萬石

比前年一割五分減
嚴寒乾燥로過冬成績이不良

【五日總督府發表】昭和十一年麥作狀況은 昨秋播種當時氣溫이 노파슴으로 草丈徒長하고 冬期에는 全朝鮮을通하야 例年에몹보 嚴寒乾燥로 過冬成績이 不良하엿스며 다시 五月上旬에 이르기까지 低溫이持續하야 回春期가 運延함으로써 生育이良好치못하고 作付段別에는 三萬四千餘町步가 增加하엿슴에 不拘하고 收穫豫想高는 前年實收高에比하야 百八十四萬六千九百八十六石(一割五分)의 減收이엇다 即六月一日現在의 收穫豫想高는 大麥、六百八十四萬八千三百八十四石、小麥 百六十六萬七千六百五十六石 裸麥 百九十四萬八千二百七十石、合計 千四十六萬四千三百十石으로 前年實收高에比하야 大麥 百九十四萬三千五百七十九石(二割一分七厘) 小麥 二十六萬五千百六十一石(一割三分七厘)의減收 裸麥은 南朝鮮地方의 作付段別增加로 因하야 三十二萬千七百五十四石(一割九分八厘)의增收이엇는데 差引百八十四萬六千九百八十六石(一割五分)의 減收가 豫想되다

▲麥作付段別及收穫高累年表

年次	作付段別(町) 大麥	小麥	裸麥	計	收穫高(石) 大麥	小麥	裸麥	計
六年	[illegible]	[illegible]	[illegible]	[illegible]	[illegible]	[illegible]	[illegible]	[illegible]
同七年	[illegible]	[illegible]	[illegible]	[illegible]	[illegible]	[illegible]	[illegible]	[illegible]
同八年	[illegible]	[illegible]	[illegible]	[illegible]	[illegible]	[illegible]	[illegible]	[illegible]
同九年	[illegible]	[illegible]	[illegible]	[illegible]	[illegible]	[illegible]	[illegible]	[illegible]
同十年	[illegible]	[illegible]	[illegible]	[illegible]	[illegible]	[illegible]	[illegible]	[illegible]
同十一年豫想	[illegible]	[illegible]	[illegible]	[illegible]	[illegible]	[illegible]	[illegible]	[illegible]
昭和十一年對十年實收에 比한增減	[illegible]	[illegible]	[illegible]	[illegible]	[illegible]	[illegible]	[illegible]	[illegible]
同上步合	[illegible]	[illegible]	[illegible]	[illegible]	[illegible]	[illegible]	[illegible]	[illegible]

▲道別麥作付段別及收穫豫想高

道別	作付段別 昭和十一年豫想(町)	同十年實際作付(町)	比較增減(町)	同上步合(割)	收穫高 昭和十一年豫想(石)	同十年實收(石)	比較增減(石)	同上步合(割)
京畿	[illegible]	[illegible]	[illegible]	[illegible]	[illegible]	[illegible]	[illegible]	[illegible]
忠北	[illegible]	[illegible]	[illegible]	[illegible]	[illegible]	[illegible]	[illegible]	[illegible]
忠南	[illegible]	[illegible]	[illegible]	[illegible]	[illegible]	[illegible]	[illegible]	[illegible]
全北	[illegible]	[illegible]	[illegible]	[illegible]	[illegible]	[illegible]	[illegible]	[illegible]
全南	[illegible]	[illegible]	[illegible]	[illegible]	[illegible]	[illegible]	[illegible]	[illegible]
慶北	[illegible]	[illegible]	[illegible]	[illegible]	[illegible]	[illegible]	[illegible]	[illegible]
慶南	[illegible]	[illegible]	[illegible]	[illegible]	[illegible]	[illegible]	[illegible]	[illegible]
黃海	[illegible]	[illegible]	[illegible]	[illegible]	[illegible]	[illegible]	[illegible]	[illegible]
平南	[illegible]	[illegible]	[illegible]	[illegible]	[illegible]	[illegible]	[illegible]	[illegible]
平北	[illegible]	[illegible]	[illegible]	[illegible]	[illegible]	[illegible]	[illegible]	[illegible]
江原	[illegible]	[illegible]	[illegible]	[illegible]	[illegible]	[illegible]	[illegible]	[illegible]
咸南	[illegible]	[illegible]	[illegible]	[illegible]	[illegible]	[illegible]	[illegible]	[illegible]
咸北	[illegible]	[illegible]	[illegible]	[illegible]	[illegible]	[illegible]	[illegible]	[illegible]
合計	[illegible]	[illegible]	[illegible]	[illegible]	[illegible]	[illegible]	[illegible]	[illegible]

中部朝鮮三割減

無對策으로深刻
▲…山澤農産課長談

作付段別에 三萬四千餘町步가增大하엿슴에 不拘하고 收穫豫想이前年보다 百八十四萬六千九百八十六石 一割五分의 減收量示 被害도 업섯스나 中部朝鮮은何等의 豫防對策도 업섯슴으로被害가 深刻하야 江原道는 四割一分八厘 京畿道二割八分七厘 忠北二割五分二厘의減收로 平均三割强의 慘憺한減收이엇고 明年부터는 此等의 實績에 鑑하야 適切한 措置를講究할 必要가잇다 그러고品種別에는 近年의趨勢로된 大麥의 裸麥轉換이 旺盛케되야 段別裸麥二割六分九厘의 增加 大麥의減退傾向이다

한것은 中部朝鮮地方의 冷害結果이엇다 暖寒時에 北西朝鮮에는 耐寒品種 耐寒耕作法이 큰

江原道內 食糧不足

念慮가濃厚

江原道의麥作은 前年보다 四割一分八厘減收의 豫想으로 食糧不足이念慮되야 農林局에서는技手를出張케하야서 道當局과 協議한뒤 對策을講究키로되고 그技手는一週間後인오는八日 出發할터인데 大體局部의 栽培를 獎勵計劃이라고한다

豆類生產價格

比前年三割增收

【農林局調查】昭和十年中의 朝鮮內豆類生產價格은 大豆、小豆、綠豆、落花生、菜豆、豌豆、雜豆等 合計로 收穫 五百五十七萬六千七百六十五石에 達하고 그價格은 七千八百二十萬五千三百七十五圓에 達하는바 이것을 前年에 比하면 收穫 一割三分 六十四萬六千石의 各增收인데 價格은 雜穀高에 三割二分의 値上 即 一千八百九十七萬九千五百圓이다(以下單位는石、圓)

	收穫	價格
大豆	[illegible]	[illegible]
小豆	[illegible]	[illegible]
綠豆	[illegible]	[illegible]
落花生	[illegible]	[illegible]
菜豆	[illegible]	[illegible]
豌豆	[illegible]	[illegible]
雜豆	[illegible]	[illegible]
合計	[illegible]	[illegible]

春繭基準價格은 主張相距로未決

五日協定會議에서

昭和十一年 春繭基準協定會議는 五日 午前九時三十分부터 總督府 第三會議室에서 開催하고 農林局長 東山農政課長等 當局과 各道蠶業主任官、製絲業代表等四十餘名의出席으로 卽時開會를 協定에 드러갓는데 價低、繭高에依하야 兩者의主張이相容되지안허 對立을繼續코잇다 目下生產側에서는 廿五掛를 主張하고잇는데 製絲側의態度도 强硬하야 今日中에는 合意될豫定이지만 紛糾가豫想된다한다

朝鮮內質屋貸出 三百八十七萬圓

◇…業者一千三百名

朝鮮의 質屋貸金營業者는 昨年九月末 現在調查에 全朝鮮合計一千三百八業者에 達하고 그中 日本內地人五百三十五 朝鮮人七百七十三으로 十年九月末 現在의貸付高는

	件數	金額
日本內地人	[illegible]	[illegible]
朝鮮人	[illegible]	[illegible]
計	[illegible]	[illegible]

으로 合計三百八十七萬圓에 達하는데 質屋의分布는 咸南이最高로 四百八十二、京畿三百二十七이며 忠北二四、平北二〇이 最少이라고 한다

貯銀不動產貸

再次限度에接近

貯銀의 不動產少額貸出은 法令에依하야 拂込及 積立金合計以內에 制限됨으로 昨秋限度에到達하고 今春 約三十萬圓의 餘力이 생겨 多少融通하엿스나 申込이 殺到하야 最近에 또限度에 接近되엇슴으로 目下 少額融通은 中止한다 六月에는 回收도 잇서 七月에는 積立金이 增加할것임으로 매우 餘力이 생기게될것이나 結局 貸出限度를擴張치안흐면 그消化는 어려울것이라고한다

預金部定期 預金利下

七月一日實施

【東京電話同盟】大藏省預金部에서는 七月一日부터 預金部預金取扱規定中 定期預金利子를 一、法律에依하야 預入을 預金部만에 規定된것은 年三分 一、其他定期預金年二分五厘로 모다 現行利率보다 五厘引下를 行키로되엇다 이것은 普通預金에 對하야서는 去四月一日부터 引下를 行하얏는데 其後市中金利도 低下하얏슴으로 이것과併行하야 更히 定期預金의利下를行한것이다 右預金의 昨年度月額平均額은前者는 一億六千二百萬圓 後者는 一億六百萬圓 合計二億六千八百萬圓에 達하얏다

米日爲替少弱

【京城四日發同盟】四日의米日爲替는 前日에比較하면 賣廿九弗四十四仙으로 三仙低 買廿九弗四十仙으로 二仙低

▲東京爲替(五日) 對米 賣廿九弗十六分五 買廿九弗十六分七 對英 賣一志二片卅二分一 買一志二片十六分三

全朝鮮의 勞銀指數

昨年中調查

【總督府文書課調查】全朝鮮主要都市(京城外八府)의 昨年中勞働賃銀을 調查하면 日本內地人의調查種目三十四種中 前年에比하야 昻騰한것은 一九 低下한것은 一四 保勢一로 指數平均은(昭和元年基準)八五、八%를 示하엿다 이것을 八年에 比較하면 一、二%의 昻騰、前年에比하야 一、八%를 各昻騰이엇다 朝鮮人方面에잇서도調查三十五種目中 昻騰一五、低下一〇、平均八三、一%로 八年에比하야 五〇% 九年에 比하야 三、六%의 各騰貴로 朝鮮景氣는 賃銀指數上에도 表示되야 上向하고 特히 朝鮮人方面의 賃銀値上은 注目된다

◇日本內地人方面

	八年	九年	十年
熟練	[illegible]	[illegible]	[illegible]
不熟練	[illegible]	[illegible]	[illegible]
平均	[illegible]	[illegible]	[illegible]

◇朝鮮人方面

	八年	九年	十年
熟練	[illegible]	[illegible]	[illegible]
不熟練	[illegible]	[illegible]	[illegible]
平均	[illegible]	[illegible]	[illegible]

旱魃念慮濃厚

京元線一部는移秧

東拓京城支店의 調查에依하면 京元線沿線의 빠른地方은 이미移秧을시작한바 現在까지 約一割程度의移秧이 끗낫다 昨年의同期에는 三割가량의移秧이 끗낫슴으로 今年은 多少遲延되엇다 이것은 水不足으로 今年一月부터 五月까지 二百九「미리」의 雨量이잇서 昨年보다 二十五「미리」가만흐나 今年은 五月以後의降雨가적어 例年보다는 四十三「미리」도 적어 旱魃念慮가濃厚케된것이라고

金뿔럭破壞危機

佛國政情의惡化로

【倫敦四日發同盟】佛國의 政情惡化는 資本의海外逃避에 反映하야 三百七十六法二十五이라는 一九三四年以來의 高價로急騰한 英佛爲替는 四日다시法貨에 對한賣叩로一時 七十六法 四十八로 奔騰하야金뿔럭은 最後에 이르는것이 아니냐고觀測케되엇다

倫敦金塊急落

【巴里四日發同盟】佛國資本의海外逃避에依하야 英佛爲替는 四日七十六法 四十八까지 急騰하엿는데 이에伴하야 倫敦金塊市勢는 六片半이急落하야 六磅十八志三片半으로되엇다 特記할것은 一九三四年 英佛爲替가五十五法 五十을唱하든때 金塊市勢는 겨우六磅十七志二片 이엇슴으로 이런爲替市勢에 比하야 金塊市勢가 顯著히 比較的高價를呈한것은 最近 退藏目的의需要가 增加한것을 말하는것이다

石油保有義務

猶餘期今月까지

石油業令에 依한朝鮮內의 各社石油保有義務는 六個月間 保有設備를 完成하기까지 一時的으로 三個月分保有를 認하나今月末로써 그猶餘期限이 끗나고七月부터 六月分保有를履行키로되엇다 內社側은 거의 保有設備가 完成하엿스나 外社側은 未完成으로 果然業令에 依한總督府의 要求가 履行될는지 疑問視하는데 履行치안흘境遇 總督府가 이에對하야 어떠한 處置를取할는지 日本內地에도 商工省이 아즉 이런處置를 明確히안하엿슴으로 그推移가 注目된다

中央物產一割配當

中央物產會社에서는 五月末로써上半期決算을마감하얏는데 今期는 丸京市場合倂結果 業績이好轉되어 前期以上의 收益이잇섯는데 償却에置重하고 內容充實을 圖키爲하야 株主配當은 前期同樣一割据置模樣이오 今月廿七日頃株主總會開催豫定이라고

京城手形交換

五月中各增加

五月中京城組銀의 手形交換高는 十四萬二百八十七枚 金額一億百九萬七千四十四圓으로 前月에 比하야 一萬千百五十九圓 一千五百十一萬八千八百八十圓의 各增加

不渡手形 五月中京城組銀의不渡手形은八十六枚 金額三萬九千圓이라고

取引停止 (六月二日)

▲京城府永登浦新吉町阿部植物園 ▲京城府黃金町三丁目一七三番地柳園浩

經濟界消息

○三井物產京城支店에서는 日本製粉에서買收한 沙里院、鎭南浦의 兩滿粉工場製品販賣를 開始하얏는데 目下滿粉當時의 先約品의

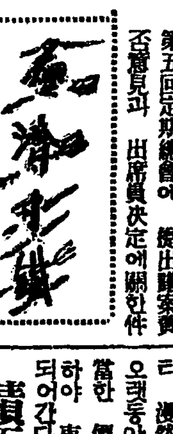

全朝鮮 農村으로부터 高利債를 退治하자

○ 財務局에서는 三割利目標를 二割로 整理範圍를 擴張

○ 金融組合貸出限度 擴張과 아울러 注目할만한일

○ 金組를 利用할수업는 細農의 僅少額債務는 지독한 高利 이것은 救濟의길이 업슬가

株式 難伸難押 保合

商況 (五日)

前場保合 今前場은 難伸難押으로 少幅保合이엇스나 昨後引에 比하야 東新三十錢高인 百三十四圓四十錢 日產二十錢低인 七十三圓三十錢 鐘新四十錢低인 百五十五圓五十錢 朝新二十六圓丁 日產新二十二圓十錢에 各大引되고 大新七十四圓丁 北紙二十三圓丁이엇다

後場同調 後場은東新百三十四圓三十錢 日產七十三圓十錢 鐘新百五十六圓丁 朝新二十六圓二十錢 日產新二十二圓二十錢에 各大引 北紙二十三圓丁

東新買轉換? 二、二六事件以來팔것은 東新

(株) 昨後場東新突高는 大阪市場에서 放送된 戒嚴令撤廢說이 大阪市場에서 放送된때문이라고 ▲때마로라도市勢가우로간것은 그만큼 市勢가 强含이엇것을 意味함이 아닌가 ▲依然하여가지로 市勢를 抑壓하는 環境下에잇기는하나 이지만 ▲半値押後 上向된 東新은 반드시 輕侮만도 할수업는일 ▲우선百四十圓을 第一目標로사보자는 말도 잇는바 果如何

(米)…新市八限은 發會되지 겨우三日을지나서 表面의取組가二萬九千石 ▲그取組의內容을보면 金太의 賣物이 二萬三千石으로 其他는大部分買物을 擁抱하고잇다 ▲그表現의 數字를보건데 來客은總買化한모양 ▲大體來客과 地場과의 對峙에는 地場側의勢力이 優越한만큼 市勢에 多少優劣의關係는 잇슬지언정 地場이賣成하다고 반드시低落할理萬無 ▲그러나今回의 主客外客으로보다면 來客의大勢를挽回하여다하여도 過言이아닐걸 두고보라

北濱情報

【大阪電話】鋼管一割配

積極買를 躊躇케하는모양이다 卓한上勢가잇슬것이아니라는것이 用할을 떨혀東新은 좀처럼 活增稅不明、法貨動搖等이 相交作서 여기다가北中問題、貿易悲觀

當据置內定 下半期乃至來年度의 上半期는 高配抑制의 趨勢이오 五分程度의 減配內定 郵船新株는 一率五圓程度의 總括四百三十七萬圓의 拂込을徵收하야 新規事業에 充함에 伴하야 十九日의總會에 附議할 日紡은增資豫想이오 富士紡은八分据置決定 東京도八朱配當確實 吉村의新東肩代說이잇다

積極買를躊躇

取引所制度改善 過當投機抑壓等 取引所株로서의 根本的壓迫材料가잇고 內外形勢도 前途에依然不安이橫在한點으로보아 東新의 活躍은難期이라는것이 大勢論인것가트나

一、東新은 그間만히賣込되엇 一、時局株를비롯하야 難株의 物色買가 依然不絕하니 結局은 아니라할도잇다

大體에잇서 金利低의惠澤도投資資金에限하고 投機資金慾度不足이 東新不振의 根本事情으로서 여기다가北中問題、貿易悲觀

實物前場取引

▲大同電力新一〇·〇七 ▲朝日鑛業一·公 ▲金剛電鐵 ▲金剛電鐵三〇·八 ▲日滿아루미늄 ▲帝麻新一三·〇 ▲石川島新 (取引高 一八〇枚)

東京國債市況

甲五分利	一〇一〇〇
一回四分利	一〇二四〇
二回四分利	一〇二四〇
佛貨四分利	一九七八〇

大阪國債市況

甲五分利	一〇〇九五

期米 伸惱裡에 强堅

一回四分利	一〇二三五
二回四分利	一〇二三五
佛貨四分利	一九七八八
第三五分利	一〇一七三

前場伸惱 昨後場阪地三十四圓止와共히 三十一圓九十三錢에據置止한當市場은 今朝에入하야 阪地初付三十四圓丁인 昨止同價의報를據하고 三十一圓九十七錢인 四丁高로寄付한後 阪地三十四圓四番同價로 三圓九十二錢까지 下押하엿다가 九十五錢에 止한寄付와 合伴하야 九十七錢의 四番同價를보인後 八十九錢의最低로轉落止하엿다

後場强保 後場은 三十一圓九十一錢에 二丁高로 始場後 五節九十三錢에强堅이九고十二錢으로 九十三錢에止하다

難關의四圓臺

南方서도警戒

天下의米價를 操縱하는 堂島市勢는 新市八限이發會한後 二十四圓臺를 一暫하고서 約二十丁反落으로 更히 二十四圓까지反騰하엿스나 最高公定米價의 接近을唯一한後援으로한 軟派의狙擊賣物이 壓頭하야 四圓〇臺를容易히 演出하지못하고 今朝二十四圓丁의四番同價를示한後三圓九十錢臺로反落하고말엇다 果然廿四圓을天井으로하고 數段瓦落을唱할것이가 又는 此에서繼返하다가 비롯오 凶作의 本格的大勢를보일것이가 此에一考를要하면 아즉도 端境期의 時日遼遠한만치아무리 糧米不足說이잇다할지

產地出廻漸減

農繁期關係로

挽近仁川正米市場은 全혀實物皆無의狀態로 可謂中間端境期의現象그대로 閑散寂寞하며 市勢도 핑핑하게 高價를 維持하고잇다 要하면 本年의農家의根本方針은實情又는 平均買를實踐하야米價의反落을 招致하지안흘範圍에서 賣出하여왓거니와 至于今하야는 農繁期에 入한關係로 產地出廻가 又一層稀薄한 모양이다 果然農家의 態度가 如斯히 强硬할것인가를 一考하면 昨今라도 그다지躬屈을 當하지안흠으로 値頃觀의 賣物이 現出하야高價를 阻止하고잇다 그러나稍히低落을 告하는데에는 在米의事情을 目睹하는 軟派로서도 한警戒를 加함으로 維關의阪地四圓臺는 當分中心戰地가 되어 一張一弛할모양이다

米豆部紺谷氏免許

朝鮮取引所 米豆部取引員으로서 免許申請中이던 金澤、高岡兩米穀取引所 取引員 紺谷三郎氏는 四日付로서 認可되엿다 이로써 朝取米豆部取引員은 全部十二名이되엇다

各地正米

京城少締 淸算期近의 强調로氣配五錢引締이엇다 丸仁三等三十一圓〇五錢 四等三十圓七十五錢 一等白米二十二圓五十錢

仁川少强 移出商은 採算不合으로 買傍觀이나 期米採算側의繼續買로 五錢高唱인 丸仁

釜山不動 天候恢復으로新規賣物이잇스나 高値買는 警戒하야 移出商도 採算不合의實需가잇슬뿐이다 겨우實需小口의買로 傍觀하야 丸ク三等三十圓七十五錢 一等白米十二圓九十八錢

大邱堅調 買方은 거의市中實需의 買에 賣方은 九十錢 四等三十一圓六十錢 一等白米十二圓九十八錢

群山同調 依然實行不振으로 賣側의 高値買에 閑散이나 大勢는 保合狀態로 堅調氣配이엇다 丸ク三等三十圓六十錢 四等三十一圓二十五錢 一等白米十二圓

木浦强調 日本內地는 籾米 保有의 强調에 旺盛中 在米의 減勢가 漸漸인데다가 淸算期近의 騰한狀態이엇다 丸木三等三十圓十錢 四等三十一圓十錢 一等白米十二圓丁

堂島期米强調

【大阪電話】蓬萊米의 出廻遲延으로 米品薄은 依然緩和되지안코 天候不順으로 植付遲延을 傳하야 一般 買氣不可侮이오 特히地場의 潮政 藤田은 今朝四節까지에 中先三萬石을 買付하고 五節以後는 傍觀이엇는데 押目은更히 買進되고 一方現下의正米事情으로보면 淸算은不割을取함으로 單純한價位買는 危險視되고突込買는 警戒가濃厚하다

賣方 地場中東側 正米側 東京側 買方 潮政 藤田 地場小口

朝取期米取組內容

	當限 賣方	當限 買方	中限 賣方	中限 買方	先限 賣方	先限 買方
	[illegible]	[illegible]	[illegible]	[illegible]	[illegible]	[illegible]

의 態度如何는 天氣의良否에 따라다를것이오 從하야 大勢도左右될모양이다

도 自然引緩하야 蓬萊米의 出廻을 하게될것임으로 압흘로의 農家

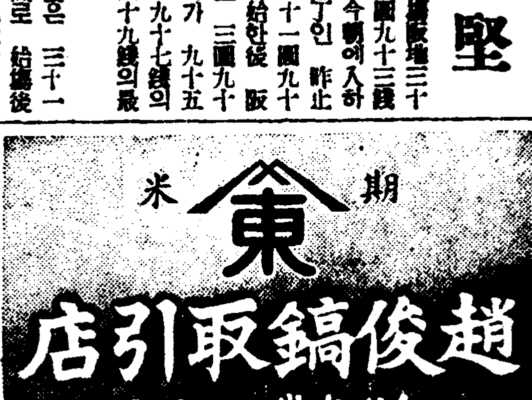

과如히 旭天을衝하는때는 農村의 蓬萊米가 더욱 刷新되어 期正兩界에 擴大한 影響을주게될것이오 此의反映으로 一般生產者를 蓬萊하야 無理히 植付를完了하는 때는 持米側의 强勢하든 方針

市況表

金融 五日

◆海外經濟◆ ◆朝鮮銀行券◆ ◆日本銀行券◆ ◆京城手形交換高◆ ◆東京金利◆ ◆大阪金利◆ [illegible]

◆對外爲替◆ ◆金買入價◆ ◆東京市中標金價◆ ◆京城市中金銀價◆ [illegible]

米 五日

◆京城正米◆ ◆仁川正米大豆◆ ◆京城雜穀◆ ◆朝取短期實買高◆ ◆東京現株◆ ◆東京短期(實物)◆ ◆大阪短期◆ ◆大阪長期◆ ◆朝取期米◆ ◆朝取期米實買高◆ ◆朝鮮內各地期米◆ ◆大阪期米◆ ◆東京期米◆ ◆日本各地期米◆ ◆大阪正米標準價◆ ◆大阪市中在米高◆ ◆大阪期米取組◆ ◆各地正租市勢◆(單位錢) [illegible]

商品 五日

◆京城綿絲布市勢◆ ◆京城綢布◆ ◆綿油冲價◆ ◆綿押粕冲價◆ ◆카끄期米◆ ◆日本寒紡市勢◆ ◆滿洲商況◆ ◆大連特產市勢◆ ◆大阪綿絲◆ ◆大阪棉花◆ ◆各地人絹◆ ◆橫濱生絲◆ ◆大阪砂糖◆ ◆海外砂糖◆ [illegible]